http://www.opoosoft.com

صائب تبریز

روزنامه کثیرالانتشار

شماره ۴۷۸۴

شنبه ۸ اردیبهشت ۱۴۰۳ | مطابق با ۱۸ شوال ۱۴۴۵ | ۲۷ آوریل ۲۰۲۴ | شماره ۴۷۸۴ | قیمت ۵۰۰۰ تومان

اقتصاد، بازرگانی و صنعت

مدیر کل صمت آذربایجان شرقی:
اکتشاف معادن در استان روندی رو به رشد دارد

۴

فرهنگ، ادب و هنر

مروری بر «مست عشق» داستان زندگی مولانا و شمس تبریزی

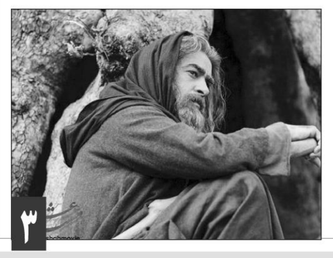

۳

اجتماعی، حوادث و دانستنی ها

به مناسبت هفته زمین اتفاق افتاد
پاکسازی اتوبان کسایی تبریز از زباله‌های پلاستیکی

۵

به منظور احیای کامل و برطرف شدن خطر آن به محیط زیست؛

تامین حق آبه دریاچه ارومیه ضروری است

صائب تبریز:
دریاچه ارومیه به عنوان عاملی برای تعادل بخشی به محیط زیست استان‌های شمال غرب ایران در دهه اخیر با مخاطرات جدی کم آبی و نهایتا در آستانه خطر خشکی کامل قرار گرفته است. این دریاچه که در سال ۱۳۷۴ بیشترین حجم آب به میزان ۲۳ میلیارد متر مکعب آب داشته اکنون به کمتر از یک و نیم میلیارد متر مکعب کاهش یافته و تقریبا بجز ناحیه پیرامون پل میانگذر، بقیه مساحت آن را کم آبی و یا نمکزار شبیه کویر خشک و بی آب و علف فرا گرفته است.
کارشناسان دلایل مختلفی را برای خشک شدن این دریاچه که تهدید بزرگ برای ساکنان شهرهای پیرامونی است ذکر کرده‌اند. مهمترین دلیل در این رابطه توسعه اراضی کشاورزی آب بر و حفر چاه‌های عمیق برای آبیاری همین اراضی ایجاد شده و نیز احداث سدهای پرتعداد بر روی شریان آبی منطقه که نهایتا به دریاچه ارومیه سرریز می‌شده‌اند.

ادامه در صفحه ۷

تامین حق آبه دریاچه ارومیه بویژه در فصول گرم سال می‌تواند گامی‌مهم برای جلوگیری از خشک شدن دائمی آن باشد که به برطرف شدن مخاطرات بالقوه محیط زیستی در شمال غرب نیز کمک می‌کند

کاهش فوتی های حوادث رانندگی در سفرهای نوروزی

رئیس پلیس راهور فراجا از کاهش ۱۴.۳ درصدی جانباختگان تصادفات جاده‌ای در سفرهای نوروزی ۱۴۰۳ خبر داد.
به گزارش صائب تبریز، سردار سید تیمور حسینی با اشاره به عملکرد مناسب دستگاه‌های مسئول در طرح ترافیکی نوروز ۱۴۰۳ اظهار داشت: اتفاقات خوبی در اجرای طرح نوروزی افتاد و برنامه ریزی دقیقی از طرف همه سازمان‌هایی که سهم، نقش و مسئولیت داشتند از جمله همکاران در مجموعه سازمان راهداری، هلال احمر، اورژانس، امداد خودروها و پلیس راهور صورت گرفت و ما توانستیم اتفاقات خوبی را در ایام نوروز رقم بزنیم.
وی گفت: یکی از اتفاقات خوب و قابل توجه طرح ترافیکی نوروز ۱۴۰۳ کاهش ۱۴.۳ درصدی جانباختگان در تصادفات جاده‌ای نسبت به سال گذشته بود.

ادامه در صفحه ۲

معاون وزیر راه و شهرسازی مطرح کرد:
رتبه سوم کشوری تبریز در نوسازی بافت فرسوده

درصفحات ۱و۲

تاثیر شگرف شبکه‌های اجتماعی بر مصرف دخانیات در نوجوانان

درصفحه ۵

۷۰ هزار متقاضی پشت نوبت مالک تراکتور می‌شوند

درصفحه ۴

اخبار قرآنی و معارف دینی
۱۴ داروی ممنوعه برای زائران حج عمره

درصفحه ۴

رئیس جمهور از اهداف سفرهای اخیر خود گفت

آیت‌الله رئیسی با اشاره به اینکه سفر به پاکستان و سریلانکا از قبل برنامه‌ریزی شده بود، گفت: اما برگزاری این سفر در این مقطع، پیام مهمی داشت.
آیت‌الله سید ابراهیم رئیسی پس از بازگشت از سفر رسمی به دو کشور پاکستان و سریلانکا، در گفتگویی درباره نتایج و دستاوردهای این سفر گفت: بخش اول سفر ما به پاکستان بود که مردم آن علاقه بسیاری به انقلاب اسلامی، امام خمینی (ره) و رهبر معظم انقلاب اسلامی‌دارند.
رئیس جمهور با بیان اینکه شور و شوق و نشاط مردم پاکستان نسبت به مردم ایران بالاست، افزود: علیرغم برخی محدودیت‌های امنیتی برای حضور در اجتماعات، اما در آن بخش از اجتماعات نخبگان علمی و فرهنگی که حضور یافتیم، با استقبال و شور و نشاط بالای مردم پاکستان مواجه شدیم که این مقدار ابراز علاقه به امام راحل، رهبری معظم انقلاب، انقلاب شکوهمند اسلامی‌و مواضع جمهوری اسلامی‌طبیعی بود.رئیسی دیدارهای صورت گرفته با مسئولان عالی پاکستان را هم عمدتا ناظر به کارها، همکاری‌ها و مسائلی دانست که در گذشته با پاکستانی‌ها دنبال می‌شد و به هر دلیلی دچار وقفه شده بود و اظهار داشت: از جمله درباره همکاری‌ها در حوزه انرژی تصمیماتی اتخاذ و مقرر شد این همکاری‌ها با قوت ادامه پیدا کند. همچنین در حوزه‌همکاری‌های تجاری و اقتصادی، با موافقت دو کشور رسیدن حجم مبادلات به ۱۰ میلیارد دلار در گام اول هدف‌گذاری شد.
رئیس جمهور با بیان اینکه در دیدارهایی که با فعالان اقتصادی پاکستانی داشتیم آنها مصمم بودند کار را به نحوی دنبال کنند که در زمان کوتاهی به حجم تجارت ۱۰ میلیارد دلاری برسیم، تصریح کرد: در حوزه‌کار فرهنگی نیز به دلیل قرابت‌های فرهنگی و ارتباطات همسایگی قلبی و قبلی تصمیمات خوبی اتخاذ شد و در مجموع آنچه ضرورت داشت میان دو کشور در جلوه اسناد همکاری متجلی شود، انجام شد.

۷

رییس کمیسیون کشاورزی مجلس شورای اسلامی:
۱۵ درصد منابع بانک‌ها در اختیار بخش کشاورزی قرار گیرد

رییس کمیسیون کشاورزی مجلس شورای اسلامی‌گفت: بر اساس برنامه هفتم توسعه کشور، بانک‌ها مکلف هستند ۱۵ درصد از منابع خود را در اختیار بخش کشاورزی قرار دهند.
«محمدجواد عسگری» در جلسه ای با حضور مسوولان شرکت تراکتورسازی تبریز و جهاد کشاورزی آذربایجان شرقی و اعضای کمیسیون کشاورزی مجلس، در تراکتورسازی تبریز، افزود: در برنامه هفتم توسعه مقرر شده بود که بانک‌ها ۲۰ درصد از منابع خود را در اختیار بخش کشاورزی قرار دهند که این میزان در نهایت به ۱۵ درصد کاهش یافت.
وی با بیان اینکه این منابع باید برای تولید محصولات کشاورزی در حوزه‌های مختلف مانند زراعت، باغبانی، شیلات و دامپروری پرداخت شود، اظهار کرد: در سال گذشته به غیر از بانک کشاورزی سایر مدیران عامل بانک‌ها در این زمینه کوتاهی کرده و از ۱.۴ تا ۹ درصد از منابع خود را به این بخش اختصاص دادند.

رییس کمیسیون کشاورزی مجلس شورای اسلامی‌گفت: مدیران عاملی که این مصوبه را عملیاتی و اجرا نکردند به عنوان ترک فعل به دستگاه‌های نظارتی معرفی شدند.
عسگری ادامه داد: امسال برای جلوگیری از این رویه، هفته آینده زمان بندی اجرای این مصوبه انجام می‌شود و بانک‌های عامل به تناسب زمان بندی مکلف می‌شوند ۱۵ درصد از منابع خود را بر اساس زمان بندی در اختیار بخش کشاورزی قرار دهند.

۲

افتتاح همزمان ۱۶ نیروگاه خورشیدی در آذربایجان شرقی و ۵ استان دیگر

مدیر کل دفتر فنی و تحقیقات نوسازی مدارس کل کشور با بیان اینکه ۵۶ پروژه ساخت نیروگاه‌های خورشیدی پشت بامی‌مدارس کشور در ۱۵ استان در حال اجراست، اظهار کرد: ۱۶ پروژه ساخت نیروگاه‌های مدارس در ۶ استان به پایان رسیده که همزمان در استان‌های اصفهان، قم، گلستان، آذربایجان شرقی، کهگیلویه و بویراحمد و خراسان جنوبی به صورت همزمان،روز پنج شنبه ۶ اردیبهشت ۱۴۰۳ به بهره برداری رسیدند.
سید محمد واعظی نژاد خاطرنشان کرد: در حال حاضر ۵۶ پروژه ساخت نیروگاه‌های خورشیدی پشت بامی‌مدارس کشور با ظرفیت ۸۴۰ کیلووات توسط خیرین مدرسه ساز در حال اجراست؛ این نیروگاه‌ها در حال انعقاد قرارداد و یا در حال طی کردن مراحل اجرا هستند که دو تا سه ماه آینده وارد مدار می‌شوند.
وی با اشاره به مزایای بکارگیری نیروگاه‌های خورشیدی در مدارس کشور، افزود: ساخت این نیروگاه‌ها ضمن ایجاد اقتصاد و درآمد پایدار و صرفه جویی در هزینه‌های مدارس سبب افزایش خودآگاهی دانش آموزان از مزایای استفاده از انرژی‌های پاک برای کشور و حفظ محیط زیست با جلوگیری از بکارگیری سوخت‌های فسیلی در مدارس می‌شود.
واعظی نژاد در ادامه تصریح کرد: از آنجا سرانه‌های تخصیص یافته به مدارس پایین است و مدارس در فصل‌های فعال مجبورند از سوخت‌های فسیلی استفاده کنند، بکارگیری نیروگاه‌های خورشیدی در آنان ضمن صرفه جویی در هزینه‌های جاری همچون آب، برق و کاغذ و ... سبب کاهش انتشار آلاینده‌های زیست محیطی می‌شود.
وی از هدف گذاری ساخت نیروگاه‌های خورشیدی در ۲۰ هزار مدرسه کشور خبر داد و اظهار کرد: بر اساس هدف گذاری صورت گرفته، قرار است نیروگاه‌های خورشیدی در ۲۰ هزار مدرسه ساخته شوند؛ از این سطح ۱۶ نیروگاه خورشیدی به بهره برداری رسیده و ۵۶ پروژه در سطح کشور در حال اجراست.

معاون وزیر راه و شهرسازی مطرح کرد:
رتبه سوم کشوری تبریز در نوسازی بافت فرسوده

معاون وزیر راه و شهرسازی گفت: کلانشهر تبریز از لحاظ نوسازی بافت فرسوده در رتبه سوم کشوری قرار دارد.
محمد آئینی در حاشیه سفر به تبریز و بازدید از پروژه‌های نوسازی و بازآفرینی شهری اظهار کرد: تبریز در حوزه بازآفرینی شهری و نوسازی بافت فرسوده از شهرهای پیشتاز کشور بوده و آذربایجان شرقی نیز در رتبه چهارم کشور در نوسازی بافت فرسوده کشور قرار دارد.

۲

مدیرکل میراث‌فرهنگی آذربایجان‌شرقی:
افتتاح ۴۵ طرح زیرساخت گردشگری در دست اقدام است

مدیرکل میراث‌فرهنگی، گردشگری و صنایع‌دستی آذربایجان شرقی از برنامه‌ریزی برای افتتاح ۴۵ طرح زیرساختی تأسیسات گردشگری استان در طول سال‌جاری خبر داد و گفت: برای این طرح‌ها ۵۵ هزار میلیارد ریال سرمایه گذاری نیاز است.
به گزارش صائب تبریز، احمد حمزه‌زاده در حاشیه جلسه کمیته فنی طرح‌های سرمایه‌گذاری صنعت گردشگری استان گفت: تاکنون ۲۰ هزار میلیارد ریال در اجرای این طرح‌ها سرمایه‌گذاری شده است.
وی همچنین با اعلام اینکه افتتاح سه طرح زیرساختی صنایع‌دستی با حجم سرمایه‌گذاری ۱۳ هزار میلیارد ریال در سال جاری در دستور کار قرار گرفته‌است، اظهار کرد: با بهره‌برداری این سه طرح، حجم‌سرمایه‌گذاری در بخش زیرساختی صنایع دستی و گردشگری آذربایجان‌شرقی به رقم ۶۸ هزار میلیارد ریال خواهد رسید.
حمزه‌زاده اعلام کرد: تدوین بسته‌های سرمایه‌گذاری با صدور موافقت‌های اصولی برای ۵۰ نقطه مستعد سرمایه‌گذاری در آذربایجان‌شرقی در کنار افتتاح ۴۵ طرح زیرساختی گردشگری و سه طرح زیرساختی صنایع‌دستی برای یک هزار و ۵۰۰ نفر به‌صورت مستقیم ایجاد اشتغال خواهد داشت.
آذربایجان شرقی با برخورداری از انواع جاذبه‌های گردشگری و داشتن چهار هزار اثر، ابنیه و محوطه تاریخی و باستانی که ۲ هزار و ۲۶ مورد آنها در فهرست آثار ملی به ثبت رسیده است، از استان‌های گردشگری پذیر ایران به شمار می‌رود.
مجموعه بازار تاریخی تبریز، کلیسای سنت استپانوس و مجموعه کاروانسراهای خواجه نظر جلفا، گویجه بل و جمال آباد میانه از آثار جهانی آذربایجان شرقی است.
آذربایجان شرقی هم اکنون ۸۶ هتل و هتل آپارتمان به همراه ۲۵۶ واحد بومگردی، گردشگری و رستوران سنتی با حدود ۲۰ هزار تخت دارد.

لایحه افزایش تعطیلات آخر هفته به کجا رسید؟

دو روز
تعطیلی آخر هفته

یکی از اعضای کمیسیون اجتماعی مجلس شورای اسلامی‌به ارائه توضیحاتی درباره سرنوشت لایحه افزایش تعطیلات آخر هفته و مراعا ماندن این موضوع در این کمیسیون پرداخت.
علی بابایی کارنامی با اشاره به مراعا ماندن تصمیم‌گیری درباره تعیین دومین روز تعطیل آخر هفته لایحه اصلاح ماده ۷۸ قانون خدمات کشوری در کمیسیون اجتماعی، گفت: پیوست‌های اقتصادی این لایحه تقریباً مشخص شده‌است اما پیوست‌های اجتماعی و فرهنگی آن هنوز به صورت جامع بررسی نشده است؛ به همین دلیل نیز کمیسیون لایحه مذکور را فعلاً مراعا نگه داشته تا با استفاده از نظرات کارشناسی مرکز پژوهش‌ها و کانون‌های اصلی تصمیم گیری در کشور بتوانیم تصمیمات خوبی در این زمینه بگیریم.

۲

http://www.opoosoft.com

مدیرعامل گروه صنعتی تراکتورسازی ایران:

روزانه ۱۵۰ تراکتور در کشور تولید می‌شود

مدیرعامل گروه صنعتی تراکتورسازی ایران گفت: میزان تولید تراکتور در این گروه صنعتی نسبت به سال ۱۴۰۰ حدود ۲ برابر افزایش یافته و به ۱۵۰ دستگاه در روز رسیده است.

«مصطفی وحیدزاده» خاطرنشان کرد: تا نیمه اول سال ۱۴۰۰ روزانه حدود ۸۰ دستگاه تراکتور در این گروه صنعتی تولید می‌شد .

وی با بیان اینکه برنامه امسال این شرکت، تولید ۴۲ هزار دستگاه تراکتور است، اظهار کرد: بیشترین عامل جهش تولید در این گروه صنعتی، اتکا به نیروهای داخلی، شرکت‌های دانش بنیان و نیروهای مجموعه است.

مدیرعامل گروه صنعتی تراکتورسازی ایران گفت: تولید سالانه تراکتور در این شرکت در سال ۱۴۰۰ حدود ۲۲ هزار دستگاه بود که این تعداد در سال ۱۴۰۱ به ۳۲ هزار دستگاه و در سال ۱۴۰۲ به ۳۶ هزار دستگاه رسید و امسال به ۴۲ هزار دستگاه می‌رسد.

تولید سالانه تراکتور در این شرکت در سال ۱۴۰۰ حدود ۲۲ هزار دستگاه بود که این تعداد در سال ۱۴۰۱ به ۳۲ هزار دستگاه و در سال ۱۴۰۲ به ۳۶ هزار دستگاه رسید و امسال به ۴۲ هزار دستگاه می‌رسد.

وحیدزاده، ادامه داد: تراکتورسازی به عنوان نگین صنعت سنگین کشور می‌تواند محور تحول و توسعه صنعت باشد و به عنوان صنعت مادر، بقیه صنایع را نیز به دنبال خود بکشد.

وی با بیان اینکه هم اکنون این گروه صنعتی تولیدات و تکنولوژی خود را به بسیاری از شرکت‌های بزرگ قطعه سازی و کشورهای خارجی صادر می‌کند، یادآور شد: محصولات این گروه صنعتی در سایت‌های تبریز، ارومیه و سنندج تولید می‌شود و روز به روز علاوه بر افزایش کمیت آن ها، کیفیت تولیدات نیز ارتقا می‌یابد.

مدیرعامل گروه صنعتی تراکتورسازی ایران گفت: این شرکت هم اکنون برچسب انرژی محیط زیست به عنوان صنعت پاک در مصرف پایین انرژی و استاندارد کشورهای مختلف را اخذ کرده است تا امکان صادرات تولیدات این مجموعه به این کشورها که در حوزه استاندار بسیار سختگیر هستند، فراهم شود.

وحیدزاده، با اشاره به افق ۱۴۰۶ این گروه صنعتی افزود: رسیدن به جایگاه نخست تولید تراکتور در منطقه، سرآمد شدن در جاری سازی اقتصاد مقاومتی، توسعه جهشی کسب و کارهای جدید، رشد جهشی صادرات، کسب رتبه اول تولید موتورهای دیزلی در منطقه و کسب رتبه اول تولید قطعات چدنی از برنامه‌های این شرکت است.

وی اظهار کرد: بر اساس این برنامه، تلاش می‌شود میزان تولید تراکتور از ۴۲ هزار دستگاه در سال جاری به ۶۰ هزار دستگاه در سال ۱۴۰۶، انواع موتور از ۴۷ هزار و ۵۰۰ به ۶۹ هزار دستگاه، تولید قطعات ریخته از ۷۵ هزار به ۱۰۰ هزار تن، تولید انواع بکهولودر از ۷۰۰ به یک هزار و ۵۰۰ دستگاه و انواع کامیون از ۸۲۰ به ۲ هزار دستگاه برسد.

میزان تولید تراکتور از ۴۲ هزار دستگاه در سال جاری به ۶۰ هزار دستگاه در سال ۱۴۰۶، انواع موتور از ۴۷ هزار و ۵۰۰ به ۶۹ هزار دستگاه، تولید قطعات ریخته از ۷۵ هزار به ۱۰۰ هزار تن، تولید انواع بکهولودر از ۷۰۰ به یک هزار و ۵۰۰ دستگاه و انواع کامیون از ۸۲۰ به ۲ هزار دستگاه می‌رسد.

مدیرعامل گروه صنعتی تراکتورسازی ایران گفت: بر این اساس، فروش قطعات یدکی این شرکت نیز از ۲۴ هزار میلیارد ریال در سال جاری به ۱۲۰ هزار میلیارد ریال، انواع ادوات از ۱۲ هزار میلیارد ریال به ۱۰۰ هزار میلیارد ریال و انواع ابزار از ۲ هزار و ۵۰۰ میلیارد ریال به ۱۴ هزار میلیارد ریال افزایش می‌یابد.

وحیدزاده، تولید سالانه ۶۰۰ دستگاه لیفتراک، ۶۰۰ دستگاه مینی لودر، ۵۰۰ دستگاه کمباین، ۵۰۰ دستگاه ون و یک هزار و ۲۰۰ دستگاه ادوات پیشرفته را از برنامه‌های آتی این گروه صنعتی اعلام کرد.

وی با اشاره به اینکه هم اکنون کل تقاضا برای خرید تراکتور ۵۷ هزار نفر است، یادآور شد: کشاورزان بدون هیچ واسطه ای می‌توانند به صورت ۲۴ ساعته با ورود به سایت این گروه صنعتی، بدون هیچ محدودیتی برای خرید تراکتور ثبت نام و از طریق این سایت تقاضای خود را تا آخرین مراحل خرید پیگیری کنند.

رییس کمیسیون کشاورزی مجلس شورای اسلامی:

۱۵ درصد منابع بانک‌ها در اختیار بخش کشاورزی قرار گیرد

وی با تاکید بر اینکه این موضوع با جدیت پیگیری خواهد شد، یادآوری کرد: مدیران عامل بانک هایی که در گذشته بخاطر کوتاهی در این زمینه با آنها برخورد شده است، در این مرحله با آنان اتمام حجت خواهد شد تا بر اساس زمان بندی مشخص شده، اقدام کنند.

رییس کمیسیون کشاورزی مجلس شورای اسلامی گفت: بخش کشاورزی از بخش‌های مهم، حساس و تاثیرگذار در کشور است و امنیت غذایی از مسایل جدی جوامع بشری بوده که به امنیت ملی گره خورده است.

عسگری همچنین با تاکید بر توجه کامل به نامگذاری سال جاری به نام «جهش تولید با مشارکت مردم» از سوی رهبر معظم انقلاب، ادامه داد: این شعار در بخش کشاورزی بیشتر صدق می‌کند و با توجه به اینکه در سال گذشته با شعار «رونق تولید»، زیرساخت‌های لازم در این بخش ایجاد شده و امسال باید جهش تولید عملیاتی شود و تولیدات چند برابر افزایش یابد.

وی یادآور شد: در این زمینه باید دستگاه‌های متولی و بانک‌های عامل پای کار بیایند و با کمک به بخش کشاورزی موجبات تحقق شعار سال جاری در این بخش را فراهم کنند.

رییس کمیسیون کشاورزی مجلس شورای اسلامی با اشاره به بحران آب و خاک در کشور و وجود ۲.۲ میلیون هکتار اراضی کلاس یک در کشور، گفت: با برنامه ریزی لازم برای تامین امنیت غذایی کشور باید تا ۱۰ سال آینده حداقل ۱۵ تا ۱۷ میلیون تن گندم تولید کنیم.

عسگری، با تاکید بر اینکه زیرساخت اولیه در این زمینه مکانیزاسیون است، افزود: مکانیزاسیون کشور باید به روز رسانی شود و میزان عملکرد در واحد سطح افزایش یابد.

وی با اشاره به ضرورت اختصاص یارانه به بخش کشاورزی گفت: در برخی بخش‌ها برای ایجاد امنیت غذایی و تولید غذای سالم باید یارانه و تسهیلات لازم پرداخت شود.

بیش از ۹۹درصد نیاز تراکتور ایران توسط گروه صنعتی تراکتورسازی تامین می‌شود

مدیرعامل گروه صنعتی تراکتورسازی ایران نیز در این جلسه با بیان اینکه بیش از ۹۹ درصد از نیاز کشور به تراکتور از طریق این گروه صنعتی تامین می‌شود، گفت: در این گروه صنعتی ۲ شرکت موتورسازان و ریخته گری به عنوان بزرگترین تولیدکننده موتورهای دیزلی و گازسوز و انواع قطعات ریخته در کشور فعالیت می‌کنند.

گروه صنعتی تراکتورسازی آمادگی افزایش تولیدات خود به ۱۰۰ هزار دستگاه در سال را دارد

«مصطفی وحیدزاده»، با اشاره به ثبت رکوردهای تاریخی در این گروه صنعتی افزود: برای نخستین بار در سال ۱۴۰۲ حدود ۹۰ درصد از برنامه تولید این گروه صنعتی با تولید ۳۵ هزار و ۲۲۹ دستگاه محقق شد و این میزان نسبت به سال ۱۴۰۱ حدود ۱۵ درصد رشد کرده است.

وی اظهار کرد: در سال گذشته ۳۱ هزار و ۴۰۸ دستگاه تراکتور به ارزش ۱۵۸ هزار میلیارد و ۸۹۰ میلیون ریال فروخته شد که این میزان نسبت به سال ۱۴۰۱ رشد ۱۴ درصدی در تعداد فروش و رشد ۶۴ درصدی در ارزش ریالی برخوردار شده است.

مدیرعامل گروه صنعتی تراکتورسازی ایران با بیان اینکه این گروه صنعتی در صادرات نیز پیشگام بوده و در سال‌های گذشته صادرکننده نمونه و ممتاز کشوری شده است، گفت: در سال گذشته سه هزار و ۶۴ دستگاه تراکتور به کشورهای مختلف به ارزش ۱۵ هزار میلیارد ریال صادر شده که نسبت به سال گذشته ۷۵ درصد از لحاظ ریالی و ۲۰ درصد از لحاظ تعداد رشد کرده است.

وحیدزاده، با اشاره به افزایش تولیدات در زیرمجموعه‌های این گروه صنعتی در سال گذشته، ادامه داد: در زمینه خودکفایی، این گروه صنعتی با داخلی سازی ۲۰۰ قطعه مورد نیاز خود گام بلندی در مردمی‌سازی و ایجاد اشتغال پایدار برداشته و برای بیش از ۷۰۰ نفر اشتغالزایی ایجاد شده است.

وی با بیان اینکه برنامه تولید امسال این گروه صنعتی تولید ۴۲ هزار دستگاه تراکتور است، یادآور شد: این گروه صنعتی آماده است در صورت حمایت دولت و مجلس، تولیدات خود را به ۱۰۰ هزار دستگاه در سال افزایش دهد.

مدیرعامل گروه صنعتی تراکتورسازی ایران گفت: این گروه صنعتی آماده است تا در صورت ارایه تسهیلات از سوی دولت و مجلس به کشاورزان و از رده خارج کردن تراکتورهای فرسوده، تراکتورهای مورد نیاز آن‌ها را تامین کند.

وحیدزاده، با تاکید بر اینکه ۸۸ درصد قیمت تراکتور مربوط به مواد اولیه آنها است، افزود: ۷۸ درصد از مواد اولیه تراکتور نیز قطعات فلزی بوده که افزایش قیمت این مواد موجب بروز مشکل در تولید تراکتور در این گروه صنعتی می‌شود.

وی با بیان اینکه بر اساس قانون این گروه صنعتی می‌تواند تولیدات خود را ۱۷ درصد بالاتر از قیمت تمام شده بفروشد، یادآور شد: این گروه صنعتی تولیدات خود را ۹ درصد بالاتر از قیمت تمام شده عرضه می‌کند.

کاهش فوتی های حوادث رانندگی در سفرهای نوروزی

رئیس پلیس راهور فراجا تصریح کرد: البته مجموع تصادفات شهری و جاده‌ای ۹.۴ درصد کاهش دارد ولی در تصادفات جاده‌ای شرایط نسبتا خوبی را داشتیم که با برنامه‌ریزی و حضور مناسب همه دستگاه‌های اجرایی توانستیم در سال ۱۴۰۳ شاهد شرایط مناسب تری نسبت به سال گذشته باشیم.

سردار حسینی تاکید کرد: شرط اول و آخر موفقیت این است که ما بتوانیم مشارکت مردم را داشته باشیم و در این راستا ما برای اینکه به درستی موضوع نظم و انضباط ترافیکی را مستقر کنیم باید اقدامات خود را در قالب اقدامات سلبی به شکل تنبیه و مجازات متخلف و اقدامات ایجابی از طریق آموزش، فرهنگ‌سازی و ارتباط مستمر و تنگاتنگ با رسانه داشته باشیم.

لایحه افزایش تعطیلات آخر هفته به کجا رسید؟

دو روز تعطیلی آخر هفته

بگزارش صائب تبریز بنقل از ایسنا،وی در پاسخ به این پرسش که آیا جزئیات لایحه افزایش تعطیلات آخر هفته تا پیش از پایان دوره مجلس یازدهم در صحن مجلس رسیدگی می‌شود؟ اظهار کرد: اعلام نظر نهایی کمیسیون اجتماعی درباره این لایحه نیازمند برگزاری یک الی دو جلسه دیگر است؛ با این حال با توجه به اینکه یک جلسه نیز با آقای قالیباف رئیس مجلس جهت جمع بندی در این زمینه برگزار شود، این احتمال وجود دارد که در این دوره جزئیات بررسی لایحه مذکور به صحن برسد.

به گزارش ایسنا، کمیسیون اجتماعی مجلس دهم شورای اسلامی در آبان ۱۳۹۸ اجرای طرح تعطیلی پنج‌شنبه‌ها و کاهش ساعت کاری در سراسر کشور را تصویب کرده بود، اما بررسی آن به عمر مجلس دهم نرسید. با این حال در مجلس یازدهم این طرح با اصلاحیه‌ای مبنی بر تعطیلی شنبه‌ها به جای پنجشنبه‌ها در کمیسیون اجتماعی کلید خورد. همان زمان هم این موضوع مطرح شد که هدف دولت از تعطیلی سراسری روزهای پنجشنبه در کشور، ایجاد اوقات فراغت برای خانواده و فراهم‌شدن شرایط برای سفرهای کوتاه‌مدت به‌منظور رونق گردشگری و ایجاد نشاط در خانواده‌ها بوده، اما از سوی دیگر جمعی از نمایندگان طرحی را تدوین کردند که بر اساس آن شنبه‌ها به‌جای پنج‌شنبه‌ها تعطیل شود.

در نهایت نمایندگان مجلس شورای اسلامی در جلسه روز یکشنبه ۲۰ اسفند ۱۴۰۲ در جریان رسیدگی به کلیات لایحه اصلاح ماده ۸۷ قانون مدیریت خدمات کشوری با کلیات این لایحه موافقت کردند، اما

درباره روز دوم تعطیلی تصمیم گیری بر عهده کمیسیون اجتماعی مجلس سپرده شد و در جلسه روز یکشنبه ۲۶ فروردین

کمیسیون اجتماعی، اعضای این کمیسیون با موافقت دولت، پنجشنبه‌را به عنوان دومین روز تعطیل آخر هفته تعیین کردند؛ تصمیمی که با مخالفت و انتقاد بسیاری از فعالان بخش خصوصی مواجه شد.

بر اساس تقویم منتشر شده از سوی مجلس شورای اسلامی، صحن مجلس طی هفته آتی ۳ روز جلسه علنی خواهد داشت و پس از آن بعد از یک هفته تعطیلی جهت حضور نمایندگان در حوزه‌های انتخابیه تا روز ۲ خرداد، ۶ روز دیگر تشکیل جلسه خواهد داد؛ بنابراین در صورتی که طی ۹ جلسه باقی مانده، کمیسیون اجتماعی تصمیم نهایی خود را درباره لایحه اصلاح ماده ۷۸ قانون خدمات کشوری به صحن ارجاع ندهد، عملا این لایحه نهایی نخواهد شد و رسیدگی تا به امروز آن صرفا اتلاف وقت بوده است و برای نهایی شدن باید در مجلسی دیگر دوباره از ابتدا روندی را که گذرانده است طی کند.

مدیر کل امور بانوان و خانواده استانداری آذربایجان شرقی:

حرکت بر اساس راهبردها، مسیر رشد بانوان را فراهم می‌کند

مدیر کل امور بانوان و خانواده استانداری آذربایجان شرقی با بیان اینکه در تمامی حوزه‌ها گام‌هایی که بر اساس راهبردهای مشخص وشفاف برداشته می‌شود، همیشه کارساز است، افزود: این اصل در حوزه بانوان نیز صحت دارد به طوری که حرکت بر اساس راهبردها، مسیر رشد بانوان را فراهم و هموارتر می‌کند.

زهرا کوهی در نخستین جلسه هم اندیشی حوزه زنان و خانواده دستگاه‌های اجرایی استان در سال جاری اظهار کرد: ایجاد گفتمان اثرگذار و قدرتمند توسط مشاور امور بانوان و خانواده دستگاه‌های اجرایی و مشارکت فعال تشکل‌های مردم نهاد سهم بسزایی در تحول سازی در حوزه خانواده دارد.

کوهی با تشریح سه کارگروه تخصصی در حوزه بانوان و خانواده تصریح کرد: بر اساس قانون، همه دستگاه‌ها موظف به اجرای قانون حمایت از خانواده و جوانی جمعیت هستند، به طوری که مشاور بانوان مدیران دستگاه‌های اجرایی نیز باید پیگیر اجرای آن شده و آخرین وضعیت را در کارگروه خانواده و جوانی جمعیت گزارش دهند تا قانون بی کم و کاست در تمامی دستگاه‌ها اجرایی شود.

مدیر کل امور بانوان و خانواده استانداری آذربایجان شرقی بر ضرورت اجرای قانون حمایت از خانواده و جوانی جمعیت تاکید کرد و گفت: باید رویکرد خانواده محور دولت سیزدهم در عملکرد تمامی‌دستگاهی اجرای نمود داشته باشد.

وی با بیان اینکه اداره کل امور بانوان و خانواده استانداری در مقام سیاست‌گذار، تسهیل گری و نظارت، به امور رسیدگی می‌کند، خاطر نشان کرد: مشاوران امور بانوان دستگاه‌ها هم در کسوت بازوی اجرایی امور این مشغول به کار هستند.

وی به اجرای برنامه‌های خلاقانه باهدف معرفت افزایی، افزایش نشاط و ارتقای آموزشی تاکید کرد و گفت: تحکیم بنیاد خانواده و زیست عفیفانه و کسب و کار خانواده محور دو کارگروه‌فعال این حوزه هستند که نیازمند توجه ویژه مشاوران و متولیان حوزه بانوان قرار گیرد.

کوهی با بیان اینکه نگاه دولت سیزدهم خانواده محور است، تصریح کرد: رویداد جایزه ملی جوانی جمعیت در هفته پایانی اردیبهشت ماه در بخش‌های هفتگانه خانواده، رسانه، سازمان‌های مردم نهاد، دستگاه‌های اجرایی، شرکت‌ها و موسسات خصوصی، مدیران و نخبگان اجرا خواهد شد و تمامی‌دستگاه‌های اجرایی می‌توانند، اقدامات خود را به این رویداد ارسال کنند.

معاون وزیر راه و شهرسازی مطرح کرد:

رتبه سوم کشوری تبریز در نوسازی بافت فرسوده

وی با بیان اینکه روند نوسازی بافت فرسوده در کشور شتاب بیشتری گرفته است، افزود: بر اساس تسهیلات نهضت ملی مسکن، تسهیلات ارزان قیمت اشتغالزایی در این حوزه و اجرای بسته ۱۹ بندی که مصوبه شورای عالی شهرسازی و معماری ایران را به همراه داشته، به شهرداری‌ها اجازه داده شد متناسب با شرایط اقلیمی و اجتماعی خود بسته خاص خود را تنظیم کنند که تبریز در این زمینه از شهرهای پیشرو بود.

آئینی ادامه داد: با تمهیدات اتخاذ شده به ویژه توسط معاونت معماری و شهرسازی شهرداری تبریز بسته تشویقی خاص شهر تبریز نیز تدوین و مصوب شد و در حال حاضر اجرایی می‌شود. از شهرداری تبریز جهت پیشتازی در این امر قدردان هستیم و خوشبختانه آمارها نشان می‌دهد روند نوسازی تسریع یافته و در مجموع در کشور نوسازی بیش از ۲۶۲ هزار واحد مسکونی از ابتدای دولت سیزدهم در بافت‌های فرسوده آغاز شده است.

مدیرعامل شرکت بازآفرینی شهری ایران با اشاره به اینکه آذربایجان شرقی از لحاظ نوسازی بافت فرسوده و بازآفرینی شهری پس از استان‌های تهران، خراسان رضوی و اصفهان در رتبه چهارم کشوری قرار دارد، یادآور شد: همچنین کلانشهر تبریز از لحاظ نوسازی بافت فرسوده در رتبه سوم کشوری قرار دارد.

آئینی با قدردانی از عملکرد معاونت معماری و شهرسازی شهرداری تبریز به جهت تسریع در اجرای مسیرگشایی امتداد ۴۵ متری انقلاب تصریح کرد: کارسازی و اجرای عملیات محور ۴۵ متری که محلات حاشیه نشین و سکونتگاه‌های غیر رسمی تبریز همچون یوسف آباد، خلیل آباد و احمدآباد را تحت تاثیر خود قرار داده و مرغوبیت ایجاد می‌کند و ثروت مردم در این مناطق افزایش می‌یابد و همین امر باعث می‌شود در آینده نوسازی و مقاوم سازی در این محلات شتاب گرفته و شرایط سکونت بهتری برای مردم ایجاد کند.

به گزارش روابط عمومی‌شهرداری تبریز، وی همچنین با بیان اینکه شهرداری‌ها در مرحله صدور پروانه ساختمانی و مابقی هزینه‌ها مشوق‌های خوبی برای نوسازی بافت فرسوده در نظر گرفته‌اند، ادامه داد: بسته‌های تشویقی برای بافت فرسوده در شهرها حداقل ۵۰ درصد و در کلانشهرهای مشهد و تبریز تخفیف ۸۰ درصدی در صدور پروانه ساختمانی و هزینه‌ها اعمال می‌شود.

اختصاص ۱۵۰۰ هکتار اراضی نیروهای مسلح به نهضت ملی مسکن

رییس ستاد تأمین اجتماعی و قرارگاه مسکن نیروهای مسلح کشور گفت: یکهزار و ۵۰۰ هکتار از اراضی نیروهای مسلح که بدون کاربری بودند با مجوز فرمانده کل قوا برای اجرای طرح نهضت ملی مسکن اختصاص یافته است.

سردار مجید ابن الرضا در جلسه قرارگاه مسکن نیروهای مسلح در آذربایجان شرقی، اعلام کرد: مبلغ ۲۰۰ هزار میلیارد ریال تسهیلات برای تکمیل ساخت مسکن نیروهای مسلح برآورد شده که تا امروز مبلغ ۸۴ هزار میلیارد ریال تخصیص یافته است.

وی با اشاره به تاکید رهبر معظم انقلاب و رئیس جمهور بر اهمیت تامین مسکن مردم، گفت: اصل ۳۱ قانون اساسی بر داشتن مسکن متناسب با نیاز هر جامعه تاکید دارد و یکی از موارد مطرح شده در پیام امام راحل در خصوص وظایف دولت اسلامی‌نیز حل مشکل مسکن است.

ابن الرضا با بیان اینکه مسکن از نیازهای اولیه زندگی انسان و از موضوعات جدی در سبد معیشت خانوار است.ف گفت: قیمت مسکن در جامعه امروز به قدری بالا رفته که اگر هرچه سریعتر برای حل مشکل مسکن اقدام نشود، داشتن خانه برای مردم تبدیل به آرزو خواهد شد.

وی با اشاره به رشد جمعیت و کمبود مسکن در سال‌های آینده، ادامه داد: اکنون میانگین قیمت هر متر مربع مسکن در کشور به ۴۷۰ میلیون ریال رسیده است و بیشترین هزینه در امر ساخت مسکن مربوط به دستمزد و مصالح و فولاد است.

استفاده از تمام ظرفیت‌ها در اجرای نهضت ملی مسکن ضروری است

استاندار آذربایجان شرقی با بیان این‌که تامین مسکن برای تمامی‌اقشار مردمی‌از جمله نیروهای مسلح ضروری است، اظهار کرد: باید از تمامی‌ظرفیت موجود برای تکمیل طرح نهضت ملی مسکن استفاده کنیم.

مالک رحمتی، اظهار کرد: سرعت ساخت و سازها برای رفع مشکل مسکن مردم کم است و می‌توان آن را سرعت بخشید.

رحمتی با بیان این‌که هیچکس به‌اندازه رئیس جمهور و وزیر راه نسبت به طرح نهصت ملی مسکن دغدغه ندارند، افزود: اگر این دغدغه در استان‌ها و شهرستان‌ها نیز ادامه یابد، به طور قطع وعده‌ها تبدیل به عملیات اجرایی با سرعت بیشتری خواهد شد.

وی ادامه داد: پراکندگی واحدهای مسکونی طرح نهضت ملی مسکن باید در سطح شهرستان و نه فقط تبریز باشد چرا که در برخی شهرستان‌ها موقعیت بسیار عالی و زمین اضافی داریم.

استاندار آذربایجان شرقی با تاکید بر این‌که باید در امر اجرای طرح نهضت ملی مسکن برای نیروهای مسلح به نقطه مطلوب و به یک الگو در کشور برسیم، گفت: واحدهای مسکونی رزمندگان معسر باید در اولویت ساخت قرار بگیرد.

وی با قدردانی از اقدام تنبیهی نیروهای مسلح برابر رژیم صهیونیستی، گفت: تنبیه رژیم جعلی صهیونیستی از سوی نیروهای مسلح کشورمان موجب عزت، آبرو و اقتدار برای کشورمان شد و این دفاع از مظلومان، مومنان و آزادی خواهان دنیا را شاد کرد که آثار معنوی آن را در زندگی خود خواهند دید.

به گزارش ایرنا، در این نشست نمایندگان نیروهای مسلح استان و سایر نهادهای ذی ربط در اجرای طرح نهضت ملی مسکن نیز در ادامه گزارشی از وضعیت احداث واحدهای مسکونی نیروهای مسلح ارائه دادند.

http://www.opoosoft.com

فرهنگ، ادب و هنر

اطلاعیه ثبت‌نام سازمان‌ها و نهادها برای یارانه خرید کتاب

مدیر کمیته اداری و مالی سی‌وپنجمین نمایشگاه بین‌المللی کتاب تهران از آغاز ثبت‌نام یارانه اعتباری خرید کتاب ویژه سازمان‌ها و نهادها از فردا پنجشنبه ششم اردیبهشت خبر داد.

محمد خلج مدیر کمیته اداری و مالی سی‌وپنجمین نمایشگاه بین‌المللی کتاب تهران با اعلام این خبر که ثبت‌نام یارانه اعتباری خرید کتاب از بخش مجازی سی‌وپنجمین نمایشگاه بین‌المللی کتاب تهران مختص سازمان‌ها و نهادها گفت: متقاضیان می‌توانند تا بیست و یکم اردیبهشت ماه ۱۴۰۳ با مراجعه به سامانهketab.ir نسبت به ثبت درخواست خود اقدام کنند.

خلج با بیان اینکه سازمان‌ها و نهادها می‌توانند درخواست کتبی خود را برای دریافت یارانه اعتبار خرید کتاب جهت تجهیز کتابخانه‌ها، به رئیس سی‌وپنجمین نمایشگاه بین‌المللی کتاب تهران اعلام کنند، افزود: پس از تأیید درخواست و تعیین میزان مشارکت معاونت امور فرهنگی وزارت فرهنگ و ارشاد اسلامی‌به سازمان‌ها و نهادها اطلاع رسانی می‌شود.

به گفته مدیر کمیته اداری و مالی سی‌وپنجمین نمایشگاه بین‌المللی کتاب تهران سازمان‌ها و نهادها پس از دریافت اعتبار می‌توانند کتاب‌های مورد نیاز خود را با مراجعه به سامانه ketab.irبه صورت مجازی خریداری کنند.

مروری بر «مست عشق» داستان زندگی مولانا و شمس تبریزی

«مست عشق» به کارگردانی حسن فتحی در سینماهای ایران و ترکیه اکران می‌شد، از این رو ضمن معرفی این فیلم سینمایی و مرور حواشی آن، از لزوم توجه به چهره‌ها و مفاخر ملی گفته‌ایم.

بالاخره و پس از ۲ بار جابه جایی زمان اکران فیلم، «مست عشق» به صورت همزمان بر پرده سینماها در ایران و ترکیه نقش بست، بلیت فروشی این فیلم از ۲ اردیبهشت آغاز شده است و تاکنون بیش از ۲۳ هزار بلیت با ارزشی بیش از ۱ میلیارد و ۷۰۰ میلیون تومان به پیش فروش رسیده است.

«مست عشق» برشی از زندگی مولانا و شمس تبریزی در سال‌های ۶۴۰ تا ۶۴۵ هجری قمری است که مواردی نظیر ارتباط مولانا و شمس تبریزی، عشق مولانا به شمس، تأثیر فراوان شمس بر زندگی و اشعار مولانا و عشق او به خدا را به تصویر می‌کشد. در واقع در این فیلم ۵ سالِ پر از اتفاق زندگی مولانا را مشاهده می‌کنید.

۲۴ شهریور ۹۸ اعلام شد قرار است داستان زندگی شمس و مولانا در قالب اثری به نام «مست عشق» به کارگردانی حسن فتحی و تهیه کنندگی مهران برومند ساخته شود. گفته می‌شد که قبل از شروع فیلمبرداری، حدود ۳ سال برای این پروژه زمان گذاشته شده است و این اثر در نهایت پس از ۵ سال با حواشی فراوان آماده اکران در سینما شده است؛ تا قبل از این فیلم تنها در سریال «جلال الدین»، کودکی مولانا در قاب تلویزیون به نمایش گذاشته شده بود، همچنین «دیدار شمس و مولانا»»

در قالب یک اپرای عروسکی با عنوان «اپرای مولوی» به کارگردانی بهروز غریب پور، آهنگسازی، بهزاد عبدی و همایون شجریان در قالب صدای شمس تبریزی و محمد معتمدی در قالب صدای مولانا به تصویر کشیده شده بود. نمایش «شمس پرنده» به کارگردانی پری صابری نیز نگاهی به دیدار شمس و مولانا در قالب یک تئاتر داشت.

«مست عشق» به کارگردانی حسن فتحی درباره مولانا جلال‌الدین محمد بلخی شاعر نامدار ایرانی است و به یکی از مهمترین بخش‌های زندگی مولانا می‌پردازد، دیدار شمس تبریزی و مولانا منجر به تحول در مولانا و شکوفایی طبع شعر در او شد؛ با توجه به شگفتی‌های دیدار شمس و مولانا و ابهامات در اتفاقات بین این ۲ شاعر و عارف که منجر به تحول عمیق در مولانا شده است احسان جوانمرد و فرهاد توحیدی از نویسندگان این فیلم گفته‌اند که در طول ساخت مشورت‌های بسیاری از مولوی شناسان برجسته از جمله دکتر محمدعلی موحد دریافت کردند و تلاش شده است تا داستان بسیار به واقعیت نزدیک باشد.

ادامه دارد

گرامیداشت صدسالگی کافکا در کارلووی واری

پنجاه و هشتمین جشنواره کارلووی واری با بزرگداشت فرانتس کافکا و با نمایش اقتباس‌های سینمایی از آثار وی برگزار می‌شود.

جشنواره چک برای گرامیداشت فرانتس کافکا نویسنده شهیر در صدمین سالگرد درگذشت وی، فیلم‌های اقتباسی از آثار وی را که توسط اورسن ولز، مارتین اسکورسیزی، فدریکو فلینی و استیون سودربرگ ساخته شده، به نمایش می‌گذارد.

«محاکمه» ساخته اورسن ولز در سال ۱۹۶۲، «پس از ساعت‌ها» درام کافکایی نیویورکی مارتین اسکورسیزی در سال ۱۹۸۵ و «مصاحبه» فدریکو فلینی در سال ۱۹۸۷ و «کافکا» استیون سودربرگ هر ۲ از سال ۱۹۹۱ و بازسازی آن با عنوان «آقای کنف» در سال ۲۰۲۱ ـ هر دو با بازی جرمی‌آیرونز در نقش یک مرد بیمه‌گر و نویسنده ـ در کنار اقتباس‌های کمتر شناخته شده‌ای چون «مسخ» اثر یان نِمِک که نسخه

تلویزیونی آلمانی از داستان کوتاه معروف کافکاست، فیلم سنگالی «سفارش پول» (۱۹۶۸) ساخته عثمان سِمبنه و انیمیشن کوتاه «دکتر محلی فرانتس کافکا» به کارگردانی کوجی یامامورا در سال ۲۰۰۷ از جمله این فیلم‌ها هستند.

کارل اوچ، مدیر هنری کارلووی واری و لورنزو اسپوزیتو مشاور جشنواره، از آثار کافکا به‌عنوان محرک مداومی‌برای فیلمسازان یاد کردند و افزودند: گویی او با حیله‌گری آنها را به چالش می‌کشد تا سعی کنند تا حد امکان به ماهیت دست نیافتنی فرمول‌بندی‌های او، روایت‌ها و واقعیت‌هایی که احساسات دلهره‌آور را برمی‌انگیزاند، نزدیک شوند و آن‌ها را به تصویر بکشند.

پنجاه و هشتمین جشنواره کارلووی واری از ۲۸ ژوئن تا ۶ جولای (۸ تا ۱۶ تیر) برگزار می‌شود، از مدیر بازیگران تحسین‌شده فرانسین میسلر («تلماسه»، «درخت زندگی»، «مرد پرنده»)، با جایزه ویژه تجلیل می‌کند. وی متصدی انتخاب بازیگران بیش از ۷۰ فیلم بوده و ۱۵ جایزه از انجمن مدیران بازیگران آمریکا دریافت کرده است.

همچنین ایوان ترویان بازیگر کهنه‌کار چک در فیلم‌هایی چون «شارلاتان» و «بوته سوزان» نیز با جایزه رییس جشنواره برای نقش تاثیرگذارش در سینمای چک تجلیل می‌شود.

کارلووی واری مجموعه کامل برنامه‌های خود را در هفته‌های بعد اعلام می‌کند.

تکمیل غرفه‌سازی ناشران در نمایشگاه کتاب

مدیر کمیته اجرایی و پشتیبانی نمایشگاه بین‌المللی کتاب تهران از انجام مراحل پایانی غرفه سازی ناشران در فضای شبستان مصلی برای حضور در نمایشگاه کتاب خبر داد.

حسین تیموری، مدیر کمیته اجرایی و پشتیبانی نمایشگاه بین المللی کتاب تهران با اشاره به فعالیت‌های این کمیته در آستانه برگزاری این دوره از نمایشگاه بین‌المللی کتاب تهران گفت: فضای مصلی امام خمینی (ره) تحویل ستاد برگزاری نمایشگاه قرار گرفته است و نقشه‌ها و جانمایی ناشران حوزه‌های کودک و نوجوان، ناشران داخلی، ناشران خارجی، ناشران بین‌الملل نهایی شده و اجرای غرفه ناشران این حوزه‌ها شروع و به زودی تکمیل می‌شود.

وی با بیان اینکه غرفه‌سازی ناشران در فضای شبستان مراحل پایانی خود را طی می‌کند، افزود: آماده‌سازی زیرساخت‌های مورد نیاز در مصلی امام خمینی (ره) همچون غرفه‌های تبلیغات، غرفه‌های رفاهی و غرفه‌های اطلاع‌رسانی از سه شنبه (چهارم اردیبهشت ماه ۱۴۰۳) آغاز شده است.

تیموری گفت: ارتباط با نهادها و سازمان‌های همکار در برگزاری این رویداد برقرار شده و جلسه‌ای با حضور اعضای کمیسیون فرهنگی و اجتماعی شورای اسلامی‌شهر تهران برگزار شده است. همچنین کمیته‌های تخصصی شکل گرفته تا در فرآیندی ضمن بازدید از محل برگزاری نمایشگاه برنامه‌ریزی‌ها لازم برای اجرای برنامه‌ها و فعالیت‌های خود پیش‌بینی کنند. بیش از ۷۰ سازمان و نهاد با نمایشگاه همکاری دارند.

آل پاچینو در یک فیلم ترسناک بازی می‌کند

آل پاچینو و دن استیونز در فیلمی ترسناک با عنوان «آیین» در نقش کشیش‌های مشکل‌دار بازی می‌کنند.

آل پاچینو و دن استیونز در فیلم ترسناکی درباره جن‌گیری با عنوان «آیین» به کارگردانی دیوید میدل با یکدیگر همکاری می‌کنند.

فیلمنامه «آیین» توسط دیوید میدل و انریکو ناتال نوشته شده و اندرو استیونز، میچل ولش و ناتال تهیه کننده آن هستند. اشلی گرین و ابیگیل کوون دیگر بازیگران فیلم را تشکیل داده‌اند.

این فیلم بر اساس یک داستان واقعی و درباره ۲ کشیش است؛ یکی از آن‌ها (استیونز) ایمان خود را زیر سوال برده و دیگری (پاچینو) در حال حسابرسی با گذشته پر دردسر خود است. آن‌ها باید فارغ از تفاوت‌هایشان یک زن جوان تسخیر شده را در مجموعه‌ای از حوادث خطرناک نجات دهند. جن‌گیری این

فیلم تصویری واقعی از اما اشمیت را ارایه می‌کند. پرونده این زن آمریکایی مستندترین جن‌گیری در تاریخ آمریکاست.

فیلمبرداری این فیلم ژانویه امسال در می‌سی‌سی‌پی انجام شده و « XYZفیلمز» حقوق جهانی این فیلم را به دست آورده و قصد دارد آن را سال ۲۰۲۵ اکران کند و برای توزیع بین‌المللی آن در بازار کن برنامه ریزی کرده است.

پاچینو پروژه‌های متعددی در دست دارد که «مودی» فیلم زندگینامه‌ای به کارگردانی جانی دپ درباره زندگی هنرمند ایتالیایی آمادئو مودیلیانی از جمله آن‌هاست. استیونز هم بازیگر ۲ فیلم «گودزیلا در برابر کونگ: امپراتوری جدید» و «ابیگیل» است که در حال اکران هستند.

آخرین فیلم میدل، «کشتن کِنِت چمبرلین» در سال ۲۰۱۹ در سینماها اکران و با تحسین منتقدان مواجه شد و نامزدی چندین جایزه از جمله ایندیپندنت اسپرایت و گاتهام را به دست آورد. ناتال شریک میدل و او هم از تیم سازنده همین فیلم است و تهیه‌کنندگی، تدوین و بازی در آن را برعهده داشت. همکاری‌های میدل و ناتال بیش از ۱۲ جایزه جشنواره‌های مختلف سینمایی، ۳ نامزدی جایزه اسپرایت و یک نامزدی جایزه گاتهام دریافت کرده است.

هنرمند ایرانی جایزه یک مسابقه طراحی در توکیو را به خود اختصاص داد

معصومه شجاعی جایزه نخست مسابقه طراحی زاکا را که اواخر سال گذشته میلادی در توکیو برگزار شد، به خود اختصاص داد.

معصومه شجاعی مقام اول سی و چهارمین مسابقه طراحی زاکا که اواخر سال گذشته میلادی توسط اداره نمایشگاه مد وابسته به شهرداری منطقه تایتو (یکی از مناطق بیست و سه گانه توکیو) برگزار شده بود، به خود اختصاص داد.

شجاعی هنرمند ایرانی از شهر ارومیه با ارسال طرح هنری خود که کلاه با الهام از بنای کاربردی بادگیر یزد بود، موفق شد جایزه رتبه نخست این نمایشگاه و هم چنین جایزه یکی از داوران را کسب کند.

نماینده شهرداری تایتو با حضور در رایزنی فرهنگی جمهوری اسلامی‌ایران در توکیو جایزه معصومه شجاعی را به سرپرست این رایزنی تحویل داد.

ماجرای عکس«آلن دلون» چه بود؟

دختر «آلن دلون» در چند روز اخیر، تصویری از این ستاره گذشته سینمای فرانسه در صفحه اجتماعی خود منتشر کرد که توجهات زیادی را به خود جلب کرده است.

در ابتدا وقتی این تصویر را در فضای مجازی می‌بینی شک می‌کنی که نکند هوش مصنوعی باشد اما گویا این تصویر واقعی است.

در این تصویر که «آنوشکا دلون» در صفحه اجتماعی خود منتشر کرده آلن دلون سالخورده با چهره‌ای متفاوت از آنچه در ذهن داریم دیده می‌شود.

«آنوشکا» همزمان با انتشار این عکس نوشت: «صبح جمعه از پدرم عکس گرفتم. به نظر من خاطره‌ای از لحظات‌مان بود. از صرف صبحانه با او بی‌نهایت شکرگزارم و این لحظه‌ای بی‌نظیر و شیرین در دنیای بی‌رحمانه من است. من او را خوش تیپ یافتم. با نگاه همیشگی و آبی فولادینش، سرزنده، مثل یک مبارز، که به من قدرتی غیر قابل تصور می‌دهد».

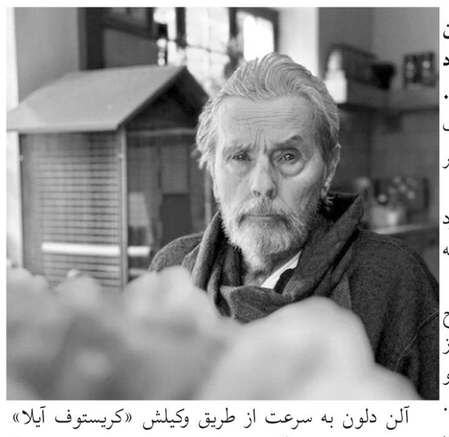

آلن دلون به سرعت از طریق وکیلش «کریستوف آیلا» واکنش نشان داد و گفت که به شدت از جو رسانه‌ای که توسط پسرش آنتونی سازماندهی شده شوکه شده و نمی‌تواند پرخاشگری پسرش آنتونی را که مدام به او می‌گوید که سالخورده است تحمل کند.

دلون از دهه ۱۹۹۰ به ندرت روی پرده ظاهر شده است و آخرین حضور عمومی‌او دریافت نخل طلای افتخاری جشنواره فیلم کن در سال ۲۰۱۹ بود. با این حال، او در مراسم تشییع دوست و ستاره همکار خود «ژان پل بلموندو» در سپتامبر ۲۰۲۱ شرکت کرد.

آلن دلون که بازی در ۸۰ فیلم از جمله چندین شاهکار سینمایی را در کارنامه دارد، اولین بار در سال ۱۹۶۰ و زمانی که ۲۵ سال داشت با بازی در فیلم «ظهر بنفش» توسط «رنه کلمنت» کارگردان فیلم کشف شد.

بسیاری از فیلم‌ها با بازی «آلن دلون» تبدیل به کلاسیک‌های سینما شدند و وی در طول دوران حرفه‌ای خود با کارگردانان نامداری چون «آنتونیونی»، «ویسکونتی»، «ملویل» و «گدار» همکاری کرد و در کنار بازیگران بزرگی چون «ژن گابن»، «عمر شریف»، «لینو ونتورا»، «کلودیو کاردیناله»، «مونیکا ویتی» و... مقابل دوربین رفت.

دلون نخستین بار در سال ۱۹۶۱ با فیلم «لذت زندگی» قدم به جشنواره کن گذاشت و سپس با فیلم‌های «خسوف» (۱۹۶۲)، «یوزپلنگ» (۱۹۶۳) و «آقای کلین» (۱۹۷۶) حضور در جشنواره کن را تجربه کرد و در سال ۲۰۱۹ جایزه نخل افتخاری کن را دریافت کرد.

دلون پس از سکته مغزی در سال ۲۰۱۹ در وضعیت نامناسبی قرار داشت و اخیرا اختلافات خانوادگی میان فرزندانش به رسانه‌ها دزر کرده است. آنتونی، آنوشکا و آلن فابین سه فرزند آلن دلون بر سر نظرات مخالفشان در مورد سلامتی و آینده پدرشان اختلاف دارند.

پسرش آنتونی دلون در مصاحبه‌ای در سال ۲۰۱۹ مدعی شد، دلون در حال مرگ است و عنوان کرده: «او ضعیف و خسته است. او زیاد صحبت نمی‌کند، وقتی او را مجبور به تکرار می‌کنیم خسته‌می‌شود و برایش آزار دهنده است، زیرا صدایش دیگر مثل گذشته واضح و قابل شنیدن نیست».

آنتونی در مورد خواهر ناتنی‌اش انوشکا دلون نیز اظهار کرده بود: «خواهرم هرگز به من و برادرم اطلاع نداد که بین سال‌های ۲۰۱۹ تا ۲۰۲۲، پدرم در حین بازدید از کلینیک در سوئیس تحت پنج آزمایش شناختی قرار گرفته است و هیچ یک از آنها را با موفقیت نگذرانده است».

محمدعلی ندوشن، روشنفکری که متفاوت بود

در مراسم بزرگداشت اسلامی‌ندوشن، هادی خانیکی او را روشنفکری متفاوت خواند و ۱۰ ویژگی را برای این گفته خود ارائه کرد، محمد دهقانی نیز به نزاع قلمی اسلامی‌ندوشن با مجتبی مینوی پرداخت و محمدجواد حق‌شناس از جزئیات انتقال پیکر او به ایران گفت.

مراسم بزرگداشت محمدعلی اسلامی ندوشن، نویسنده و چهره‌فرهنگی در دومین سال نبودنش،در خانه‌اندیشمندان علوم انسانی برگزار شد.

هادی خانیکی، استاد علوم ارتباطات دانشگاه علامه طباطبایی و روزنامه‌نگار، ابتدا یادداشت خود را که در دوره شیمی‌درمانی‌اش در سال ۱۴۰۱ نوشته و در روزنامه اطلاعات منتشر کرده بود، خواند. سپس «اسلامی‌ندوشن؛ روشنفکری متفاوت» را عنوان سخنرانی‌اش بیان کرد و ۱۰ ویژگی و تصویر کلی را برای این گفته خود ارائه داد.

۱۰ ویژگی اسلامی‌ندوشن به عنوان روشنفکری متفاوت

او ویژگی نخست اسلامی‌ندوشن را «قائل بودن به اعتبار تاریخی و فرهنگی برای ایران» خوانده و گفت: متفکران از دو منظر به ایران نگاه می‌کنند؛ ایرانی که چیزی ندارد و مجمع‌الجزایری از پلیدی و پلشتی‌هاست و گروه دوم فرهنگ را بن‌مایه و جان مایه ایران می‌دانند و معتقدند ایران داشته‌هایی دارد. اسلامی‌ندوشن به نگاه دوم قائل بود.

«نگاه شاعرانه» به مسائل ویژگی دوم اسلامی‌است؛ اگر کسی

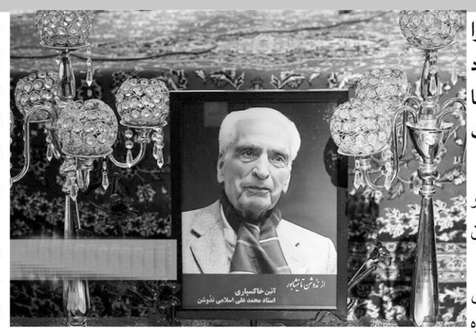

فهم و روحیه شاعرانه نداشته باشد، نه می‌تواند با ایران ارتباط برقرار کند و نه می‌تواند جامعه ایران را بفهمد. «عشق به ادبیات» ویژگی سوم اسلامی‌ندوشن است؛ عشقی که مایه نان خوردن او نیست.

خانیکی افزود: ویژگی چهارم اسلامی‌ندوشن، زبان ارتباطی او بود؛ گاه بین کنش‌گران مدنی، آکادمیسین و روشنفکرها و مردم فاصله وجود دارد و آن‌ها قدرت ارتباط گرفتن با جامعه را ندارند یا متنشان سخت و سنگین است یا عوام‌زده؛ اما اسلامی‌ندوشن در حوزه‌های مختلف شعر و داستان و نمایشنامه و سفرنامه و خاطره‌نویسی قلم زد و در این زمینه‌ها هم موفق است.

پنجمین ویژگی اسلامی‌ندوشن از نگاه هادی خانیکی مداومت در پژوهش و پژوهشگری است. او ویژگی ششم اسلامی ندوشن را هم قدرت نظریه‌پردازی‌اش خواند و اظهار کرد: اسلامی ندوشن صرفا ایران و غرب را نمی‌خواند بلکه از دل آن نظریه درمی‌آورد. «دغدغه‌مندی» هفتمین ویژگی اوست؛ ایران، فرهنگ و اخلاق سه دغدغه اصلی اسلامی‌ندوشن بود. او با نگاه فرهنگی به جامعه و پیرامونش نگاه می‌کند. ایران پربسامدتر واژه در آثار اوست و در میان سه دغدغه‌اش «اخلاق» برایش مهم بود و بازسازی اخلاقی را مترادف با بازسازی مادی برای ایران می‌داند.

خانیکی ادامه داد: هشتمین ویژگی و مشخصه اسلامی ندوشن، ابراز امید و احساس کامیابی در زندگی است و نهمین ویژگی اسلامی‌ندوشن این است که او همواره در جست‌وجوی تعادل بود و بر این موضوع تاکید دارد که نباید با دیوانیان آلوده شود و از ظرفیت‌های دیگر غفلت کند. اسلامی‌ندوشن کسی بود که هم دعوت جشن‌های ۲۵۰۰ ساله را نمی‌پذیرد و هم مورد طعن و اهانت برنامه هویت قرار می‌گیرد.

دهمین ویژگی اسلامی‌ندوشن این بود که می‌دانست چه می‌خواهد و چه نمی‌خواهد. نقدی که شفیعی کدکنی به روشنفکری دارد این است که روشنفکران ما می‌دانند چه نمی‌خواهند اما باید چه را می‌خواهند هم بدانند.

در ادامه کلیپی از ورود پیکر محمدعلی اسلامی‌به ایران و مراسم تشییع پیکر او در تهران، یزد، ندوشن یزد و نیشابور برای حاضران پخش شد.

به واسطه هوش مصنوعی

حضور «پوتین» در یک فیلم

فیلم بیوگرافی جدید ولادیمیر پوتین، رئیس جمهور روسیه که شخصیت اصلی آن را توسط هوش مصنوعی به نمایش می‌گذارد، در ماه سپتامبر اکران می‌شود.

استودیوی لهستانی «AIO» اعلام کرد که این فیلم با عنوان «پوتین» به زندگی رئیس جمهور روسیه نگاهی دارد و از تاریخ ۲۶ سپتامبر در ۳۵ کشور اکران خواهد شد.

«پوتین» اولین فیلم انگلیسی زبان کارگردان لهستانی،

«پاتریک وگا» است.

این کارگردان با اشاره به این که فناوری هوش مصنوعی خود را برای ساخت نسخه سینمایی پوتین ایجاد کرده، عنوان کرد: «دعوت از پوتین به استودیو برای ۲۰ هزار برداشت یک گزینه ممکن نبود و فیلم‌های آرشیوی موجود به صورت آنلاین امکان ایجاد یک مدل وضوح بالا را که برای استفاده سینمایی مناسب است را نمی‌داد. در نتیجه، پس از نزدیک به دو سال توسعه، ما فناوری پیشگام مبتنی بر هوش مصنوعی را ایجاد کرده‌ایم که به ما امکان می‌دهد بدون تکیه بر یک مدل واقعی انسانی، شخصیت سینمایی را بسازیم».

این فیلم همچنین شامل تصاویری است که فیلم‌سازان اوکراینی در طول جنگ روسیه گرفته‌اند.

کارگردان این فیلم افزود: «پوتین فقط یک فیلم نیست. این پاسخی است به تلاش جهانی برای درک انگیزه‌ها و اقدامات یکی از جنجالی‌ترین چهره‌ها در سیاست معاصر. ماموریت من این است که یک راهنما برای پوتین به بینندگان با هدف کاهش ترس و عدم اطمینان حاکم بر دنیای امروز، ارائه دهم».

http://www.opoosoft.com

اخبار قرآنی و معارف دینی

هشدار عربستان درباره نقض قوانین حج

با نزدیک‌شدن به موسم حج تمتع، عربستان به بازدیدکنندگان و ساکنان این کشور نسبت به شرکت در حج آینده بدون کسب مجوزهای لازم هشدار جدی داد.

عربستان برای اطمینان از عملکرد روان ورود و خرج زائران و کاهش تخلفات احتمالی در حج، مجازات‌های سختگیرانه‌ای در نظر گرفته و با همکاری اداره‌کل گذرنامه، عواقب شدیدی را برای افرادی که قوانین حج را نقض می‌کنند، تعیین کرده است.

وزارت حج و عمره عربستان تاکید کرد انجام حج بدون کسب مجوزهای لازم غیرقانونی است و ۵۰ هزار ریال سعودی معادل ۱۳۳۰۰ دلار (بیش از ۸۰۰ میلیون تومان) جریمه خواهد داشت. همچنین افرادی که در حال جابه‌جایی زائران بدون مجوزهای لازم دستگیر شوند، همین مقدار جریمه خواهند شد.

مهاجرانی که مرتکب چنین تخلفاتی شوند به مدت شش ماه زندانی و سپس از عربستان اخراج خواهند شد و به مدت ۱۰ سال از ورود دوباره آنها به کشور جلوگیری خواهد شد.

علاوه‌بر این، افرادی که مقررات را نقض کنند، از طریق کانال‌های رسانه‌ای با بی‌اعتباری عمومی مواجه خواهند شد.

وزارت حج و عمره عربستان اخیرا اعلام کرده ۱۵ ذی‌القعده (مصادف با ۲۳ می‌و سوم خرداد) آخرین روز انقضای روادید عمره خواهد بود، که نسبت به تاریخ انقضای قبلی ۲۹ ذی‌القعده (مطابق با ۶ ژوئن و ۱۷ خرداد) تغییر کرده است. این تغییر با هدف تسهیل حضور روان زائران حج ۲۰۲۴ به شهرهای مکه و مدینه اتخاذ شده است.

موسم حج ۲۰۲۴ از غروب جمعه ۱۴ ژوئن (۲۵ خرداد) آغاز می‌شود و در عصر روز چهارشنبه ۱۹ ژوئن (۳۰ خرداد) به پایان می‌رسد و با توجه به نزدیکی پایان دوره سه‌ماهه ویزای عمره و آغاز حج، احتمال حضور حجاج غیرقانونی از کشورهای مختلف در مناسک حج وجود دارد.

۱۴ داروی ممنوعه برای زائران حج عمره

فرمانده یگان‌های انتظامی و حفاظتی فراجا اعلام کرد که عزیمت زائران حج عمره به سرزمین وحی پس از وقفه‌ای ۹ ساله در امنیت کامل در حال انجام است.

سردار رضا بنی اسدی فر با اشاره به اعزام اولین گروه زائران عمره از فرودگاه حضرت امام خمینی (ره) به سرزمین وحی گفت: اعزام زائران سرزمین وحی با امنیت کامل و در آرامش شروع شده و در ۱۱ ایستگاه پروازی ادامه خواهد یافت.

وی ادامه داد: پس از ۹ سال وقفه از سوم اردیبهشت ماه سال جاری عملیات اعزام زائران حج عمره از سرگرفته شد که پلیس فرودگاه‌های فرماندهی یگان‌های انتظامی‌و حفاظتی فراجا با آمادگی کامل تا ۱۳ اردیبهشت ماه عملیات رفت را به پایان خواهد رساند. امسال با هماهنگی صورت گرفته تمام پروازها توسط هواپیمایی جمهوری اسلامی‌ایران صورت می‌پذیرد و بیش از ۵۰۰۰ زائر عمره و خدمه، از طریق فرودگاه‌های مشخص شده، اعزام خواهند شد.

اعلام ۱۴ داروی ممنوعه برای زائران حج عمره

بنی‌اسدی فر درخصوص داروهای ممنوعه در کشور عربستان، گفت: ۱۴ قلم دارو در کشور عربستان ممنوع است که شامل هیرومرفین، آمپول پتیدین، آمپول مرفین، شربت اکسپکترانت کدئین، قرص و آمپول ترامادون، قرص متیل فنیدات، آمپول و قرص بوپرنورفین، آمپول و قرص دیازپام، قرص استامینوفن کدئین، شربت و قرص متادون است.فرمانده یگان‌های انتظامی‌و حفاظتی فراجا با تصریح بر اینکه همکاران من در فرودگاه‌های سراسر کشور عملیات حج عمره را به عنوان یک فرصت تلقی کرده و متقاضی خدمت به زائرین خانه خدا در این ایام هستند، گفت: پلیس با اعزام زائران عمره آمادگی لازم را جهت برگزاری عملیات حج تمتع کسب می‌کند.

نماینده ولی‌فقیه در سپاه عاشورا:

شهید مطهری در برابر تمام انحرافات ایستادگی کرد

نماینده ولی‌فقیه در سپاه عاشورا شخصیت شهید مطهری را بی‌نظیر خواند و گفت: امروز بعد از گذشت ۴۰ سال از شهادت شهید مطهری آثار و کتاب‌های آن بزرگوار همچنان در میان جوامع اسلامی رواج دارد و این شخصیت متعالی در مقابل تمام انحرافات ایستادگی کرد.

حجت الاسلام و المسلمین عبدالرحیم نجفقلی‌زاده سرایی در نشست خبری به مناسبت ایام شهادت شهید مطهری و هفته عقیدتی و سیاسی بسیج و سپاه تصریح کرد: برنامه‌های فرهنگی، سیاسی و عقیدتی در مجموعه بسیج، صدها مربی، راوی سیاسی، قاریان قرآن چهره فرهنگی و تاثیرگذار تربیت می‌کند که با تفکر بسیجی و بدون منت نقش آفرینی می‌کنند که در ایام انتخابات مجلس شورای اسلامی‌شاهد این فداکاری‌ها بودیم.

وی افتتاح بزرگ‌ترین مرکز آموزشی سپاه عاشورا در سال گذشته را رویدادی بی‌نظیری دانست و گفت: هر پاسدار دوره‌های مختلف عقیدتی، سیاسی و فرهنگی طی می‌کند تا ایمان و باورهای درونی خود را قوت بخشد و در این راستا نیز شنبه‌های هر هفته برنامه‌های متنوع فرهنگی برگزار می‌شود.

وی ضمن اشاره به فرمایشات مقام معظم رهبری به طهارت روحی و تقوا در پاسداران انقلاب اسلامی‌تاکید کرد و افزود: در دوران دفاع مقدس رزمندگان، با ایمان و باورهای درونی خود رشادت و فداکاری‌هایی انجام می‌دادند که امروزه نیز شاهد این رشادت‌ها هستیم.

سرایی جنگ سپاه قدس با داعش را نبردی ناشناخته دانست و گفت: پشتوانه داعش ایلات متحده جنایتکار آمریکا بود که امروزه نیز از رژیم کودک‌کش صهیونیستی حمایت می‌کند ولی عملیات وعده صادق تمام جهان را تحت تاثیر قرار داد و موشک باران سرزمین‌های اشغالی به تیتر اصلی اخبار و رسانه‌های جهان تبدیل شد که این همان اثرگذاری ناشی از تعبد و تدین است.

وی به سفر معنوی پاسداران انقلاب اسلامی‌به مشهد مقدس اشاره کرد و گفت: سالانه حدود ۵۰۰ خانواده پاسدار به مشهد مقدس سفر می‌کنند که در کنار تفریح از متون دینی، معنوی، برنامه‌های فرهنگی و مذهبی بهره لازم را ببرند.

وی ضمن تشریح برنامه‌های متنوع هفته عقیدتی و سیاسی، آموزش‌های قرآن را یکی از مهم‌ترین برنامه در برنامه‌های پرورشی عنوان کرد و ادامه داد: دیدار با نماینده ولی‌فقیه در استان حضرت آیت الله آل‌هاشم، برگزاری نشست‌های بصیرتی، سیاسی و بصیرت افزایی، دیدار با علما و اساتید بزرگوار در شهرستان‌ها، دیدار با خانواده‌های شهدا، گفتمان‌های دانشجویی و کرسی‌های آزاد اندیشی در دانشگاه‌هاکه توسط بسیج دانشجویی برگزار می‌شود، تجلیل از حلقه‌های صالحین در رده‌های مختلف، بسیج اقشار، غبارروبی از مزار شهدا، نشست‌های تخصصی سیاسی و عقیدتی در حوزه‌های مقاومت و حوزه‌های علمیه، تبیین آثار شهید مطهری در مدارس و دانشگاه‌ها و نواخته شدن زنگ انشای مطهری زنگ سپاس معلم در راستای تبیین دستاوردهای انقلاب اسلامی‌و قدردانی از معلمان نمونه از جمله برنامه‌های این هفته در استان است.

در بزرگداشت حکمت الله ملاصالحی عنوان شد؛

پیوند عمیق بین علوم فلسفه و باستان شناسی

بهشتی استاد فلسفه دانشگاه تهران گفت: در زبان یونانی، باستان شناسی یعنی کسی که درباره آرخه (مبدا) لوگوس (لفظ) می‌گوید پس از ابتدا پیوند عمیقی میان فلسفه و باستان شناسی وجود داشته است.

مراسم بزرگداشت حکمت الله ملاصالحی، استاد تمام دانشگاه تهران و مدرس مدعو دانشگاه آتن در سالن فردوسی خانه‌اندیشمندان علوم انسانی برگزار شد.

سیدمحمدرضا بهشتی دانشیار گروه فلسفه دانشگاه تهران از سخنرانان این مراسم گفت: بنده با آقای ملاصالحی در طول سال‌هایی که در دانشگاه تهران تدریس می‌کردند همکار بودم. ایشان فردی دارای علم و فضل و تواضع هستند. البته ما هر کدام در یک گروه متفاوت بودیم و این تقسیم بندی گروه‌ها باعث شده بود تا مراودات خوبی شکل نگیرد اما بنده و ایشان مراودات بسیاری داشتیم.

وی افزود: نکته‌ای که من در این جلسه می‌خواهم بگویم این است که باید به نسبت میان باستان شناسی و سایر حوزه‌های فرهنگ مثل فلسفه توجه شود. واژه باستان شناسی، را ما برای معادل انگلیسی Archaeologyاست و در زبان یونانی معادل آرخه یولوژی که معنای آن می‌شود کسی که درباره آرخه لوگوس (لفظ / کلام) می‌گوید و سرآغاز فلسفه یونان، آرخه بوده است. معنی آرخه هم یعنی مبدا، نقطه آغاز و از نقطه‌ای سربرآوردن است. پس همانطور که می‌بینیم پیوند عمیقی میان فلسفه و باستان شناسی از همان ابتدا وجود داشته است.

این استاد فلسفه ادامه داد: ارسطو در کتاب مابعدالطبیعه خود درباره نسبت میان آرخه و آیتیون (علت) سخن گفته و بیان کرده که اساساً همه دانش‌ها در پی این هستند که آرخه و آیتیون چیزها را بدانند و این غایت علم است. از طرفی، هر آیتیونی آرخه است اما هر آرخه‌ای آیتیون نیست. سوالی که در اینجا مطرح می‌شود این است که آیا ما در تمام دانش‌ها برایمان علت یابی علمی و فلسفی مقدور است؟ خیر. چون اگر چنین باشد آن وقت برای بسیاری از علوم اطلاق نام علم دشوار می‌شود. انس بلومبرگ فیلسوف آلمانی معتقد است ما شاید نتوانیم همه جا علت را پیدا کنیم در این صورت باید درباره مقتضییات موجود علم موجود، کاوش کنیم که خود این هم علم است.

بهشتی در پایان گفت: مراد من از بیان این موضوعات این است که باید روی مبانی نظری تعمق بیشتر و تبادل نظر فعال بین رشته‌های فلسفه و رشته‌های دیگر صورت بگیرد. چون برای هر دو رشته مفید است. بنده این دغدغه را در نگاه و افق بلند آقای ملاصالحی دیدم.

دبیرکل مجمع جهانی اهل بیت:

جریان مقاومت، دل‌های مردم جهان را تسخیر کرده است

دبیرکل مجمع جهانی اهل بیت(ع) گفت: جریان مقاومت فراتر از مرزهای ایران، در مقیاس منطقه‌ای و جهانی تقویت و فراگیر شده و دل‌های مردم جهان را علی رغم خواست دولت‌های مستکبر، تسخیر کرده است.

حجت الاسلام و المسلمین رضا رمضانی دبیرکل مجمع جهانی اهل بیت (ع) در سفر به کشور ونزوئلا با ای ون خیل پینتو وزیر امور خارجه این کشور، دیدار و گفتگو کرد.

طرفین در این دیدار در خصوص تحولات ژئوپلتیکی و موازنه قدرت در منطقه و جهان، نقش مؤثر ایران در این تحولات، ضرورت تقویت تبادلات علمی و فناوری، استفاده از تجارب موفق ایران در این زمینه در شرایط تحریم، جایگاه مهم ادیان ابراهیمی و توحیدی در جهان امروز، ضرورت گفت و گوی ادیان، رسیدگی به مسائل مسلمانان و محبان و پیروان اهل بیت (ع) به گفت و گو و مذاکره پرداختند.

جریان مقاومت، دل‌های مردم جهان را تسخیر کرده است

حجت الاسلام و المسلمین رضا رمضانی دبیرکل مجمع جهانی اهل بیت (ع) در بخش دیگری از این دیدار ضمن تاکید بر عدالت و حق جویی به عنوان جوهره مشترک تمامی‌ادیان ابراهیمی، اعم از یهودیت، مسیحیت و اسلام گفت که بر اساس آموزه‌های تمامی‌ادیان ابراهیمی، باطل رفتنی است و جبهه حق بر جبهه باطل مسلط خواهد شد و آینده متعلق به مستضعفان و ستمدیدگان است.

دبیرکل مجمع جهانی اهل بیت (ع)، جهان امروز را تشنه عدالت و معنویت دانست و تاکید کرد که جریان مقاومت فراتر از مرزهای ایران، در مقیاس منطقه‌ای و جهانی تقویت و فراگیر شده و دل‌های مردم جهان را علی رغم خواست دولت‌های مستکبر، تسخیر کرده است.

اقتصاد، بازرگانی و صنعت

مدیر کل صمت آذربایجان شرقی:

اکتشاف معادن در استان روندی رو به رشد دارد

مدیر کل صنعت، معدن و تجارت آذربایجان شرقی گفت: صدور ۸۳ فقره پروانه اکتشاف معدن با مساحت ۱۲۰۰ کیلومتر مربع و افزایش حدود ۲ برابری در این حوزه در سال گذشته، نشان دهنده افزایش فعالیت‌های پی‌جویی و اکتشاف معادن در راستای توسعه و تکمیل زنجیره معادن است.

محمد جعفر عظمائی در گفت‌وگو با خبرنگاران افزود: ۴۹ فقره پروانه بهره‌برداری معدن (بهره‌برداری از معدن جدید) با میزان سرمایه‌گذاری حدود ۲۰۰ میلیارد تومان و اشتغال ۲۰۰ نفر در سال گذشته صادر شده‌که نسبت به سال ماقبل ۵۳ درصد رشد یافته است.

وی تاکید کرد: سال گذشته ۲۹ فقره گواهی کشف معدن با مساحت حدود ۱۶۲ کیلومتر مربع صادر شده است که نسبت به مدت مشابه سال قبل ۳ برابر در مساحت رشد یافته که این موضوع نیز افزایش علاقه مندی برای توسعه فعالیت‌های معدنی در استان را نشان می‌دهد.

وی با اشاره به احیا و فعال سازی ۳۰ معدن در سال گذشته گفت: در سال ۱۴۰۲ حدود ۲.۳ همت حقوق دولتی معادن در استان وصول شد.

۱۳ هزار خودرو در گمرکات دپو شده اند

رییس سازمان توسعه تجارت گفت: در حال حاضر نزدیک به ۵۵۰۰ خودروی برقی وارد شده که ظرف روزهای آینده عرضه خواهد شد.

مهدی ضیغمی در حاشیه نشست خبری (ایران اکسپو ۲۰۲۴)، گفت: بسیاری از افرادی که در سامانه ثبت نام کردند، منتظر هستند خودرو مورد علاقه‌شان وارد شود و به همین دلیل تاکنون از ۳۰ هزار نفر که در سامانه بودند، ۱۵ هزار نفر خودروی خود را انتخاب کردند.

وی تصریح کرد: در حال حاضر خودروهای زیادی در گمرکات و مناطق آزاد هست. بیش از ۱۲ تا ۱۳ هزار خودرو دپو در مناطق آزاد و کشور هست که این خودروها فقط منتظر توافق‌های داخلی در وزارت صمت و بانک مرکزی هستند تا ترخیص شوند. واردات خودروهای جانبازان هم فقط مربوط به سازمان توسعه تجارت نیست و کار سازمان در این رابطه انجام شده و منتظر هستیم بانک مرکزی مدل تخصیص ارز و بنیاد شهید هم گروه‌هایی که قرار است ارز بگیرند را مشخص کند.

ضیغمی با بیان اینکه ظرف چند روز آینده اولین عرضه خودروهای برقی انجام خواهد شد، گفت: در حال حاضر نزدیک به ۵۵۰۰ خودروی برقی وارد شده که ظرف روزهای آینده عرضه خواهد شد.

زیان سنگین شرکت بوئینگ در سال جاری

ضرر خالص بوئینگ در سه ماهه اول سال میلادی کنونی، ۳۵۵ میلیون دلار اعلام شد.

غول هواپیماسازی آمریکایی بوئینگ در سه ماهه اول سال ۲۰۲۴ میزان ۳۵۵ میلیون دلار ضرر خالص داشته است.

بوئینگ در بیانیه‌ای اعلام کرد درآمد این شرکت ازجمله فروش محصولات و خدمات با کاهش ۷.۵ درصدی به ۱۶.۶ میلیارد دلار در دوره ژانویه تا مارس نسبت به مدت مشابه سال قبل رسیده است.

درآمد این شرکت از فروش هواپیماهای تجاری به ۴.۶۵ میلیارد دلار رسید، در حالی که درآمدهای دفاعی، فضایی و امنیتی ۶.۹۵ میلیارد دلار ثبت شد.

درآمد خدمات جهانی نیز در این دوره سه ماهه بالغ بر پنج میلیارد دلار بوده است.

همچنین شرکت بوئینگ اعلام کرد که درآمد سه ماهه اول مالی سال ۲۰۲۴ به میزان ۱۶.۵۷ میلیارد دلار بوده است. نتیجه بهتر از حد انتظار این شرکت زمانی حاصل شد که اقدامات جامع را در راستای تقویت کیفیت و ایمنی تجارت خود در نظر گرفت.

کل سفارشات معوقه این شرکت به ۵۲۹ میلیارد دلار افزایش یافت که شامل بیش از ۵۶۰۰ هواپیمای تجاری می‌شود. این شرکت کاهش سرعت تولید بوئینگ ۷۳۷ خود را به زیر ۳۸ فروند اعلام کرد که هدف از این اقدام ایجاد بهبود در سیستم مدیریت کیفیت آن است.

دیو کالهون، رئیس و مدیرعامل بوئینگ، اظهار کرد نتایج سه ماهه اول ما منعکس‌کننده اقدامات فوری برای کاهش سرعت تولید ۷۳۷ برای بهبود کیفیت آن است. ما برای تقویت سیستم‌های مدیریت کیفیت و ایمنی خود زمان بیشتری صرف خواهیم کرد و این اقدام آینده‌ای قوی‌تر و با ثبات‌تری را رقم خواهد زد.

به گزارش بیزنس، پس از انتشار این گزارش در پیش بازار نیویورک، سهام بوئینگ ۳.۷۰ درصد افزایش یافت.

مدیرکل تعاون، کار و رفاه اجتماعی استان خبر داد

تلاش برای افزایش ۱.۵ برابری اشتغال زایی در آذربایجان شرقی

مدیرکل تعاون، کار و رفاه اجتماعی آذربایجان‌شرقی با بیان اینکه امسال تلاش می‌شود میزان اشتغالزایی در استان نسبت به سال گذشته ۱.۵ برابر افزایش یابد، اظهار کرد: بیش از ۵۰ هزار نفر در واحدهای تولیدی و صنعتی استان مشغول به کار و از اکثر مزایای قانون کار برخوردار هستند.

«حسین فتحی»، روز پنجشنبه همزمان با هفته کارگر در حاشیه قدردانی از کارگران گروه صنعتی تراکتورسازی ایران، افزود: سال گذشته میزان تعهد استان برای ایجاد فرصت شغلی، ۴۷ هزار و ۱۶۵ مورد بود که با تلاش بخش‌های خصوصی و دولتی استان برای بیش از ۶۰ هزار نفر اشتغال ایجاد شد.

وی خاطرنشان کرد: سال گذشته میزان اشتغال ایجاد شده در استان آذربایجان شرقی ۱.۳۱ برابر نسبت به تعهد استان افزایش یافت.

مدیرکل تعاون، کار و رفاه اجتماعی آذربایجان‌شرقی گفت: تلاش می‌شود کارگران علاوه بر حداقل‌های دستمزد، با استفاده از ظرفیت قانون کار از سایر مزایا مانند طبقه بندی شغلی، پاداش افزایش تولید، حق جذب و رتبه بندی بهره مند شوند.

فتحی، با بیان اینکه کارگران به عنوان افسران جبهه اقتصادی برای تحقق بخشیدن به شعار سال مبنی بر «جهش تولید با مشارکت مردم» فعالیت می‌کنند، ادامه داد: مصداق بارز مشارکت مردم، سرمایه‌های انسانی واحدهای تولیدی و صنعتی است که بدون مشارکت و همراهی آنان امکان رشد و جهش تولید وجود ندارد.

وی با تاکید بر اینکه کارگران رکن اصلی تولید هستند، از کارفرمایان استان خواست در سال جاری با رویکرد جدید در راستای عمل به منویات رهبر معظم انقلاب و ایجاد فضای پدرانه و منصفانه در واحدهای تولید و صنعتی، بستر لازم برای تحقق جهش تولید با مشارکت مردم را فراهم کنند.

سال گذشته ۶۱ هزار و ۸۶۹ نفر از آذربایجان شرقی در سامانه رصد اشتغال ثبت نام کردند.

وزیر نیرو:

جزو کشورهای برتر در سدسازی هستیم

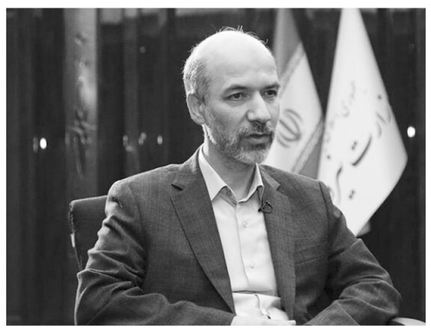

وزیر نیرو گفت: بر اساس اعلام کمیسیون بین المللی سدهای بزرگ ایران جزو کشورهای برتر جهان در حوزه سدسازی است.

علی اکبر محرابیان در مراسم افتتاح طرح بزرگ برق آبی اوماواویا، بر اساس اعلام کمیسیون بین المللی آبیاری و زهکشی ایران پنجمین کشور جهان از لحاظ وسعت شبکه‌های مهم آبیاری و زهکشی است.

وی با بیان اینکه در عرصه تولید تجهیزات و قطعات مورد نیاز تصفیه خانه‌های آب و فاضلاب موفق شدیم بیش از ۹۵ درصد نیاز خود را از داخل کشور تامین کنیم، گفت: بیش از ۲۰۰ سد بزرگ و بیش از ۶۰۰ سد کوچک با حجم مخزن حدود ۶۰ میلیارد متر مکعب در کشور ساخته شده است.

وزیر نیرو با بیان اینکه با توجه به ظرفیت فنی و مهندسی کشور در صدور خدمات فنی و مهندسی در بخش آب و برق و فاضلاب ایران توانسته است در سال‌های گذشته ۵۰ پروژه بزرگ آب و برق را در ۲۰ کشور جهان یا به اتمام برساند و یا در حال اجرا داشته باشد، اظهار کرد: به عنوان نمونه از جمله پروژه‌هایی که با توان مهندسان ایرانی در کشور تاجیکستان به بهره‌برداری رسیده است، می‌توان به سد و نیروگاه سنگ توده اشاره کرد و نیز در حال حاضر پروژه سد راغون که یکی از بزرگ‌ترین طرح‌های عمرانی جهان در کشور تاجیکستان با ارتفاع ۳۳۵ متر و ظرفیت ذخیره ۱۴ میلیارد متر مکعب است، توسط مشاوران و پیمانکاران بین‌المللی از جمله شرکت‌های ایرانی در حال ساخت است.

محرابیان در ارتباط با توان مهندسی ایران در صنعت برق نیز بیان کرد: در بخش برق بر اساس آمارهای آژانس بین‌المللی انرژی ایران در حوزه تولید برق حرارتی جزو ۱۰ کشور اول جهان است و در بخش نیروگاه‌های برق آبی نیز به همت متخصصان داخلی، ایران جزو کشورهای برتر جهان شناخته می‌شود.

وزیر نیرو در ادامه با تاکید بر اینکه می‌توان عرصه‌های فنی و اقتصادی را به عنوان انگیزه‌ای برای توسعه صلح و دوستی بین کشورها و ملت‌ها قلمداد کرد، ادامه داد: در نتیجه رویکرد مثبت دولت‌ها در عرصه بین‌الملل و همکاری آن‌ها در حوزه‌های فنی و مهندسی می‌توانیم به توسعه صلح و دوستی در جهان دست پیدا کنیم.

وی با اشاره به افتتاح پروژه چند منظوره اوماواویا در کشور سریلانکا گفت: امروز در کشور سریلانکا گرد هم آمده‌ایم تا یکی از دستاوردهای مهم اقتصادی و فنی مشترک بین دو کشور راکه با توان و تخصص مهندسان ایرانی اجرایی شد، به صورت رسمی به بهره برداری برسانیم.

محرابیان در همین خصوص گفت: طرح چند منظوره اوماواویا که توسط شرکت ایرانی فراب احداث شده است هم اکنون با همت متخصصان دو کشور و توجه ویژه دولتمردان کشور سریلانکا آماده بهره برداری است، یک پروژه پیچیده بود که از جمله اهداف احداث آن می‌توان به تولید ۱۲۰ مگاوات برق، احداث دو سد باکاربرد انتقال میان حوضه‌ای آب، تامین آب شرب بخشی از مردم و تامین آب برای ۵ هزار هکتار زمین کشاورزی اشاره کرد.

http://www.opoosoft.com

ورزش ایران و آذربایجان شرقی

احداث فاز اول پیست تارتان در اهر کلید خورد

با حضور حبیب ستوده‌نژاد مدیرکل ورزش و جوانان استان آذربایجان شرقی، امام جمعه اهر، نماینده مردم اهر و هریس در مجلس شورای اسلامی‌و جمعی از مسئولان استانی و شهرستانی عملیات احداث فاز اول پیست تارتان در این شهرستان آغاز شد.

نماینده مردم اهر و هریس در مجلس شورای اسلامی‌ضمن قدردانی از پیگیری‌های مدیرکل ورزش و جوانان استان، ورزشکاران و سایر مسئولان استانی و شهرستانی در خصوص آغاز عملیات اجرایی پیست تارتان در اهر گفت: این شهرستان بعد از تبریز دومین شهرستان استان است که پیست تارتان در آن افتتاح خواهد شد.

احمد محرم زاده همچنین از پیگیری جدی اخذ اعتبار برای ورزشگاه ۵ هزار نفری شهرستان اهر نیز خبر داد و گفت: با وجود اینکه در سال گذشته از سوی رئیس کل برنامه و بودجه کشور دستور پرداخت ۳۰۰ میلیارد ریال را گرفته بودیم ولی تاکنون پرداخت این اعتبار محقق نشده است و امیدواریم با کمک و همراهی استاندار و مدیرکل ورزش و جوانان استان این امر تحقق یابد چراکه احداث ورزشگاه ۵ هزار نفری جزو مطالبات اصلی و به حق مردم و ورزشکاران این شهرستان می‌باشد.

وی به مشکلات و دغدغه‌های جوانان شهرستان اهر در حوزه ورزش نیز اشاره‌کرد و خواستار تکمیل سالن رزمی، اصلاح چمن ورزشگاه تختی، ایجاد خانه ورزش روستایی، احداث چمن مصنوعی در مناطق روستایی و غیره شد.

محرم زاده در ادامه به عملیات غرور آفرین «وعده صادق» توسط سپاه پاسداران انقلاب اسلامی‌در پاسخگویی به جنایات رژیم اسرائیل نیز اشاره‌کرد و افزود: این عملیات باعث غرور مردم ایران و خوشحالی بسیاری از مسلمانان جهان شد.

رئیس اداره ورزش و جوانان شهرستان اهر نیز در این مراسم ضمن تقدیر از توجه ویژه مسئولا ن استانی و شهرستانی به حوزه ورزش و جوانان در این شهرستان گفت: کلنگ احداث فاز اول پیست تارتان در مجتمع ورزشی تختی امروز با حضور مدیرکل ورزش و جوانان استان آغاز شد.

جلیل علیجانپور افزود: با وجود اختصاص اعتباری بالغ بر ۱۷۰ میلیارد ریالی برای تکمیل پیست تارتان اهر متاسفانه تاکنون این اعتبار محقق نشده است و تصمیم گرفته شد که احداث این پیست به صورت مرحله ای و در فازهای مختلف انجام گیرد و امروز شاهد اجرای عملیات فاز اول آن شامل بهسازی و اصلاح جداول و غیره می‌باشد.

وی همچنین از افتتاح اولین مرکز مشاوره ازدواج و تحکیم خانواده در اهر همزمان با سفر مدیرکل ورزش و جوانان استان به این شهرستان خبر داد.

وی گفت: فعالیت‌های این مرکز در راستای ایجاد ازدواج‌های موفق و پایدار با شناخت‌کامل دو طرف از یکدیگر انجام می‌شود.

علیجانپور افزود: مرکز مشاوره ازدواج و تحکیم خانواده اهر اولین مرکز مجوز دار از طرف اداره ورزش و جوانان است که در امر انتخاب همسران به‌کمک جوانان آمده و به عنوان یک عامل مؤثر برای پیشگیری از ازدواج‌های ناآگاهانه و طلاق در شهرستان عمل خواهد کرد.

برترین های ورزش ایران انتخاب شدند

مراسم قهرمان ایران با معرفی نفرات و تیم‌های برگزیده، برگزار شد.

مراسم قهرمان ایران با حضور کیومرث هاشمی وزیر ورزش و جوانان، جامعه ورزش کشور و جمعی از ورزشکاران و قهرمانان ایران در سالن همایش‌های صداوسیما، در حال برگزاری است.

در بخش اول این مراسم بهترین‌های ورزش ایران از نگاه مردم انتخاب شدند که به ترتیب در ادامه اسامی آن‌ها آمده است:

گل برتر: گل سید مهدی میرجلیلی دروازه‌بان تیم ملی فوتبال ساحلی

میرجلیلی پس از کسب این جایزه، گفت: یزدی صحبت می‌کنم و لهجه دارم و دم همه مردم گرم که به من رای دادند و امیدوارم لیاقت این همه محبت را داشته باشم و جان خود را برای خوشحال کردن مردم، می‌گذارم.

برترین تیم ملی (دیپلم افتخار): تیم ملی هاکی بانوان

سنایی، کاپیتان تیم ملی هاکی بانوان ایران در این رابطه، بیان کرد: خوشحالیم که دختران خود را دیدید از مردم، وزیر ورزش و صداوسیما که به دیدن شدن ما کمک کردند، تشکر می‌کنیم و زنانه جنگیدیم تا توانایی زنان را نشان دهیم و همیشه به این مسئله افتخار می‌کنیم.

برترین تیم ملی: تیم‌ملی فوتبال ساحلی

منصور بیک‌وردی پس از دریافت جایزه تیم ملی فوتبال ساحلی، گفت: امیدوارم وزیر ورزش و جوانان توجه ویژه‌ای به پا برهنه‌های فوتبال ساحلی داشته باشد.

جایزه افتخار تاریخی: کاوران فرزندان ایران زمین

برترین چهره پارالمپیک: رزا ابراهیمی

رزا ابراهیمی پاراتکواندوکار ایران با اشاره به اینکه خیلی خوشحالم که لایق این مهم شدم، گفت: از هموطنان عزیزم تشکر می‌کنم و شرمنده آن‌ها هستم.

در ادامه این مراسم بخش دوم با انتخاب قهرمان فردا، برترین سرمربی و بانو و آقای ورزش ایران دنبال شد.

قهرمان فردا (دیپلم افتخار): محمد بیرانوند

بیرانوند پس ازکسب این عنوان، گفت: امیدوار هستم بتوانم در المپیک موفق عمل کنم.

برترین سرمربی (دیپلم افتخار): حسین عبدی

برترین سرمربی: علی نادری

علی نادری، سرمربی تیم ملی فوتبال ساحلی پس ازکسب این عنوان، بیان کرد: از مردم خوب کشورم تشکر می‌کنم و هیچ افتخاری بالاتر از شاد کردن دل مردم نیست و تیم ملی فوتبال ساحلی پرچم ایران را به اهتزاز دراورد و ما جمع خیلی خوبی هستیم.

بانوی ورزش ایران: ناهید کیانی

ناهید کیانی، تکواندوکار ملی‌پوش ایران پس از کسب بانوی ورزش ایران، اظهار کرد: خیلی خوشحال هستم از کسب این عنوان و این ارزشمندترین عنوانی است که در کل دوران ورزشم کسب کردم و این لحظه با لحظه کسب مدال جهان برابری می‌کند چراکه توسط مردم انتخاب شدم.

آقای ورزش ایران: امین میرزازاده

میرزازاده پس ازکسب عنوان آقای ورزش ایران، بیان کرد: این افتخار را دارم که از دستان پر مهر مردم چنین عنوانی را کسب کنیم و امیدوارم خداوند ورزشکاران کشور را یاری کند و جنگیدن برای وطن وظیفه سرباز وطن است و امیدوارم لایق باشم و باید بدانم هیچ نامی‌بلندتر از نام مردم ایران وجود ندارد.

در بخش پایانی این مراسم نیز برترین‌های بخش‌های مختلف از نگاه‌کارشناسان، اعلام شدند.

فدراسیون برتر (جایزه فرهنگی): فدراسیون جانبازان و توان‌یابان

فدراسیون برتر (جایزه رشد): فدراسیون تنیس روی میز

فدراسیون برتر: فدراسیون کشتی

علیرضا دبیر، رییس فدراسیون کشتی پس از کسب این عنوان، اظهار کرد: این عنوان را به سایر فدراسیون‌ها و هیات‌های ورزشی کشتی تقدیم می‌کنم و باید بگویم می‌توانیم قوی شویم و فوتبال، والیبال، بسکتبال و ... می‌توانند قهرمان شوند و امیدوارم روزی برسد که در همه رشته‌ها قهرمان جهان و المپیک داشته باشیم.

برترین داور: رضا پیکرآرا داور شمشیربازی

کاراته‌کای باتجربه ایران:

انگیزه زیادی برای رسیدن به تاتامی داشتم

کاراته‌کای باتجربه ایران پس از بازگشت به دنیای قهرمانی و کسب مدال طلای پیکارهای کشوری گفت: انگیزه زیادی برای حضور دوباره روی تاتامی‌داشتم و برای رسیدن به موفقیت، به خودم ایمان دارم.

طراوت خاکسار که پس از چند ماه دوری به دنیای قهرمانی بازگشت و به مدال طلای مسابقات کاراته بانوان کشور و انتخابی تیم ملی رسید، اظهار داشت: پیکارهای قهرمانی کشور سطح فنی بالا و هیجان زیادی داشت و تقریبا تمام ملی‌پوشان و نفرات مطرح در آن حضور داشتند.

به گزارش صائب تبریز بنقل از ایرنا،وی افزود: رقابت نزدیک و مبارزات زیبایی که نفرات جوان و امید با کاراته‌کاهای باتجربه داشتند، بر زیبایی و حساسیت‌های موجود افزوده بود. از عملکرد خودم راضی هستم و با کسب پنج پیروزی به مدال طلا رسیدم. سخت‌ترین مبارزه‌ام در مرحله نیمه‌نهایی بود و در حالیکه هفت بر یک عقب بودم با استفاده از تجربه خود به پیروزی رسیدم.

خاکسار که مدتی از دنیای قهرمانی فاصله گرفته بود، اضافه کرد: دو سال قبل در مسابقات کشوری در وزن ۶۱ کیلوگرم قهرمان شدم اما شرایط بدنی و روحی من به گونه‌ای بود که امکان ادامه دادن نداشتم و حدود یکسال و نیم از دنیای قهرمانی فاصله گرفتم.

دارنده مدال قهرمانی آسیا و نقره بازی‌های آسیایی جاکارتا افزود: اواخر تابستان پارسال تصمیم به بازگشت گرفتم و تمریناتم را جدی دنبال کردم. خوشبختانه در لیگ جهانی قبرس نیز به مدال برنز دست یافتم.

وی که چند روز قبل در وزن ۵۵ کیلوگرم به مدال طلای مسابقات کشوری بانوان رسید، افزود: نیاز به استراحت داشتم تا تجدید قوا کنم. اکنون انگیزه بالایی دارم و می‌خواهم در تیم ملی فیکس شوم و در مسابقات قهرمانی آسیا و لیگ‌های جهانی به نتایج خوبی برسم.

خاکسار در خصوص گزینشی شدن پیکارهای جهانی کاراته که طی آن نفرات باید در رنکینگ جهانی دارای جایگاه مناسبی باشند، بیان کرد: قبل از لیگ جهانی قبرس رنکینگ من بالای ۱۰۰ بود، اما با مدالی که گرفتم به جایگاه ۶۰ رسیدم. متاسفانه به دلیل صادر نشدن روادید، لیگ جهانی مصر را از دست دادیم. اکنون برای حضور در مسابقات مراکش ثبت نام کرده‌ام و تلاشم پیدا کردن حامی‌مالی است تا در این رویداد حضور یابم. باید در مراحل مختلف لیگ جهانی شرکت کنیم تا سهمیه حضور در قهرمانی جهان را به دست آوریم.

کاراته‌کای باتجربه ایران افزود: همیشه تلاشم را انجام می‌دهم و برای موفقیت به خودم مطمئن هستم. چنانچه تیم ملی در آرامش باشد و شرایط خوبی برای تمرین داشته باشیم، حتما به اهداف‌مان می‌رسیم.

وی درباره اعزام نشدن کاراته‌کاها به لیگ‌های جهانی گفت: برای کسب سهمیه المپیک توکیو به طور مرتب در لیگ‌های جهانی شرکت می‌کردم. دیگر کاراته در المپیک نیست و شرایط اعزام‌ها بسیار سخت شده است. فدراسیون نیز تا حد امکان کمک کرده اما اکنون خودمان به دنبال حامی‌مالی هستیم تا در این پیکارها شرکت کنیم.

برناردو سیلوا در آستانه جدایی از منچسترسیتی

هافبک پرتغالی تیم فوتبال منچسترسیتی به‌دنبال جدایی از این تیم است!

بعد از درخشش برناردو سیلوا در لیگ قهرمانان اروپا با لباس موناکو این هافبک پرتغالی مورد توجه پپ گواردیولا ، سرمربی منچسترسیتی قرار گرفت.

همین موضوع کافی بود تا سیتیزن‌ها برای به خدمت گرفتن او دست به‌کار شوند و مبلغ ۵۰ میلیون یورو برای جذب وی هزینه کنند. سیلوا حالا بعد از ۷ سال حضور در منچسترسیتی و کسب عناوین و قهرمانی‌های مختلف به همراه این تیم، قصد دارد از جمع شاگردان پپ جدا شود.

به گفته اسپورت این هافبک پرتغالی علاقه شدیدی به بارسلونا و پوشیدن لباس این تیم دارد و از این‌رو به نظر می‌رسد که در پایان فصل، برای پیوستن به تیم محبوب خود از سیتیزن‌ها جدا شود. گفته می‌شود او دیوانه‌وار در انتظار پیوستن به بارسلوناست و فکر می‌کند که زمان جداییش از سیتی فرا رسیده است.

آبی‌اناری‌ها نیز به جذب این هافبک علاقه‌مند هستند و این در شرایطی است که بند فسخ این بازیکن ۵۸ میلیون یورو است.

اجتماعی، حوادث و دانستنی ها

به مناسبت هفته زمین اتفاق افتاد

پاکسازی اتوبان کسایی تبریز از زباله‌های پلاستیکی

تعدادی از فعالان محیط زیست با همراهی و همکاری شهرداری و حفاظت محیط زیست شهرستان تبریز همزمان با هفته زمین پاک اتوبان شهید کسایی را از زباله‌های پلاستیکی پاکسازی کردند.

رییس اداره حفاظت محیط زیست شهرستان تبریز طرح پاکسازی گسترده و خودجوش به مناسبت هفته سلامت و زمین پاک با هدف حمایت از پویش "امروز من، بدون کیسه پلاستیکی" اجرا شد.

رحمت الله کریم زاده اظهار کرد: پاکسازی اتوبان شهید کسایی اقدام مشترک بین مرکز بهداشت استان، حفاظت محیط زیست، شهرداری، هیات‌های ورزش همگانی و گروه‌های دوستدار محیط زیست به انجام رسید.

وی هدف از این حرکت مشترک را تاکید بر لزوم توجه به زمین و آلودگی‌های ناشی از رهاسازی پسماند و زباله‌های پلاستیکی در محیط و فضاهای عمومی‌عنوان کرد که می‌تواند باعث به خطر انداختن سلامت جامعه و صدمات جبران ناپذیر به محیط زیست شود.

کریم زاده افزود: برگزاری این برنامه گسترده پاکسازی در حاشیه اتوبان شهید کسایی و محور اصلی مواصلاتی کلانشهر تبریز، تنها به منظور جمع آوری زباله نیست، بلکه حساس سازی و آموزش چهره به چهره با اولویت فرهنگ سازی برای جلوگیری از تولید زباله و پخش آن در طبیعت، رودخانه‌ها و محیط‌های شهری است.

سوم تا نهم اردیبشهت ماه به عنوان هفته زمین پاک در کشور نامگذاری شده است.

۲۲ آوریل به عنوان روز جهانی زمین پاک نامگذاری شده است که در کشور ما هفته ای به همین عنوان از سوم تا نهم اردیبهشت گرامی‌داشته می‌شود و شعار جهانی امسال "سیاره زمین در مقابل پلاستیک" و در ایران نیز شعاری با مضمون " مشارکت مردم در برابر پلاستیک و نجات زمین" انتخاب شده است.

میانگین سن پدر و مادر در اولین فرزندآوری در ۱۴۰۲ اعلام شد

سازمان ثبت احوال کشور میانگین سن پدر و مادر در اولین فرزند آوری در سال گذشته را ۳۲.۱ سال برای پدران و ۲۷.۳ سال برای مادران اعلام کرد.

بر اساس آمارهای موجود میانگین سن پدر در اولین فرزندآوری در کل کشور در سال ۱۴۰۲ برابر با ۳۲/۱ سال بود.

بر اساس این گزارش میانگین سن پدر، برای نقاط شهری برابر با ۳۲.۷ سال و نقاط روستایی برابر با ۲۹.۹ سال است. در سال ۱۴۰۲ در بین استان‌ها بیشترین میانگین سن پدر در اولین فرزندآوری مربوط به استان تهران با رقم ۳۴.۵ سال و کمترین آن مربوط به استان سیستان و بلوچستان با ۲۷.۱ سال است.

همچنین بر اساس گزارش این مرکز میانگین سن مادر نیز در اولین فرزندآوری در کل کشور در این مدت برابر با ۲۷.۳ سال بوده است.بر اساس گزارش روابط عمومی‌سازمان ثبت احوال کشور، در این خصوص مقدار شاخص در نقاط شهری ۲۸.۱ سال و در نقاط روستایی ۲۴.۴ سال است. بیشترین میانگین سنی مادران در اولین فرزندآوری، در بین استان‌ها مربوط به استان تهران با ۳۰.۸ سال و کمترین آن مربوط به استان سیستان و بلوچستان با ۲۲.۷ سال است.

برگزاری کنگره بین المللی سالمندی سالم در تبریز

رئیس کنگره و رئیس پژوهشکده سالمندی دانشگاه علوم پزشکی تبریز از برگزاری دومین کنگره و وبینار بین المللی سالمندی سالم وششمین نشست پروفسور علوی در ۲۵ و ۲۶ اردیبهشت ماه در تالار وحدت دانشگاه تبریز خبر داد.

مهدی فرهودی، در جلسه‌ی اطلاع رسانی برگزاری کنگره‌ی سالمندی سالم گفت: این کنگره با هدف رسیدن به سالمندی سالم، توسعه دانش در حوزه سالمندی و بهره‌گیری از ظرفیت‌های کشوری و بین المللی برگزار می‌شود.

به گزارش ایسنا، وی افزود: این کنگره در بخش‌های مختلف آموزشی، پژوهشی و فرهنگی برگزار خواهد شد و بزرگترین رویداد علمی در حوزه سالمندی در سطح ملی و منطقه‌ای می‌باشد که زمینه تبادلا ت علمی و بهره گیری از توانمندی‌ها و تجارب ارزشمند کشوری و جهانی را فراهم خواهد کرد.

وی با بیان اینکه جمعیت سالمند کشور طی پنجاه سال گذشته در سنین ۶۰ سال به بالا ۶.۳ و ۶۵ سال به بالا ۶.۴ برابر شده است، گفت: جمعیت کل کشور ۴.۲ برابر است که نشان می‌دهد جمعیت سالمند به صورت قابل توجهی افزایش پیدا کرده است.

فرهودی ادامه داد: اکنون ۱۰ میلیون نفر از جمعیت کشور را سالمندان تشکیل می‌دهند، که سرعت چند برابر آن در کشور نگران کننده است و پیش بینی می‌شود در سال ۱۴۳۰ ما سه برابر جمعیت فعلی سالمند داشته باشیم.

وی با بیان اینکه افزایش جمعیت سالمندی تبعات اجتماعی، فرهنگی و اقتصادی را در پی دارد، خاطرنشان کرد: مدیریت تبعات سالمندی نیازمند عزم عمومی‌و حاکمیتی است که به نوعی مسئولیت اجتماعی همگانی هم محسوب می‌شود.

رئیس پژوهشکده سالمندی دانشکده علوم پزشکی تبریز اذعان کرد: این پژوهشکده سال ۱۳۹۵ با حساسیت به موضوع سالمندی در دانشگاه علوم پزشکی با سه مرکز تحقیقاتی آغاز به کار کرد که اخیرا یک مرکز تحقیقاتی دیگر به این پژوهشکده اضافه شده است.

وی مرکز تحقیقات علوم اعصاب، روانپزشکی، طب فیزیکی و توانبخشی و مرکز تحقیقات طب تلفیقی در سالمندی را از چهار مرکز زیر مجموعه این پژوهشکده برشمرد و بیان کرد: با برگزاری این کنگره سعی می‌کنیم نگاه جامعی به مقوله‌ی سالمندی داشته باشیم و با درگیر کردن گروه‌های هدف در این زمینه حل مشکلات سالمندی را به ثمر برسانیم.

وی افزود: با تشکیل میزگردهایی در ارتباط با سالمندی، هدف اصلی ما حساس سازی مسئله سالمندی در جامعه است که به این مقوله صرفا با نگاه مشکل و چالش نگاه نکرده بلکه به عنوان فرصتی برای سالم سپری کردن سالمندی صورت گیرد.

وی ارسال خلاصه مقالات را ۴۳۰ موزد، پرو پوزال ۶۸، ایده ۴۹ و تجارب موفق را ۱۷ مورد اعلام کرد که بیشترین ارسال آثار از آذربایجان شرقی بوده اما از شهرها و حتی کشورهای دیگر هم به این کنگره آثار ارسال شده‌است.

وزیر آموزش و پرورش:

سال جاری سال نهضت ملی آموزش است

وزیر آموزش‌وپرورش با بیان اینکه سال ۱۴۰۳ سال اجرای پرشتاب‌تر سند تحول بنیادین آموزش‌وپرورش خواهد بود، گفت: سال جاری سال نهضت ملی آموزش و توانمندسازی معلمان‌است و تمامی‌ظرفیت برای آموزش معلمان باید بسیج شود.

رضامراد صحرایی در گردهمایی مشترک اعضای شورای معاونان وزارت، مدیران کل و روسای استانی آموزش‌وپرورش که در کانون پرورش فکری کودکان و نوجوانان برگزار شد، با اشاره به اینکه گردهمایی‌ها فرصت مغتنمی است برای بررسی فعالیت‌های انجام شده و برنامه ریزی برای آینده، گفت: کلید حل مشکلات آموزش و پرورش درون خودش است و با اتحاد، انسجام، همدلی و همراهی می‌توانیم بسیاری از مشکلات را حل کرد.

وی افزود: اگر با هم کارکنیم به توان هم می‌رسیم و ظرفیت‌های درونی آموزش و پرورش برای ارتقای آن کافی است.

وزیر آموزش و پرورش با بیان اینکه راهبرد ما یکپارچگی و همدلی درونی آموزش و پرورش است، گفت: اگر امکانات و توانمندی‌های‌مان را شبکه کنیم از رموز موفقیت ما خواهد شد.

در ادامه وی تحول را محور همه اقدامات دانست و تصریح کرد که مرحله اول این تحول، شناختی است.

صحرایی با بیان اینکه گفتمان اول آموزش و پرورش است، خاطرنشان کرد: آموزش و پرورش نقطه اتکای همه کسانی است که برای پیشرفت کشور فعالیت می‌کنند و ما باید کاری کنیم که آموزش و پرورش مسئله اول تمامی‌مسئولا ن و مدیران ارشد باشد.

وزیر آموزش و پرورش با اشاره به اصل بازگشت به مدرسه، خاطرنشان کرد: مدرسه مزرعه آینده کشور است و این یک گفتمان است وکماکان مدرسه قوی، ایران قوی جهت و شعار اصلی ما خواهد بود و مدرسه باید به والدین اطمینان بدهد که میتوانیم فرزندی تربیت کنیم که دغدغه آنهاست.

وی ادامه داد: حذف تدریجی کنکور، اولویت پیدا کردن تربیت معلم نسبت به تأمین معلم، تحولات مدرسه سازی، تربیت بدنی و سلامت، امور پرورشی، سازمان تعلیم و تربیت کودک، فعالیت‌های کانون پرورش فکری کودکان و نوجوانان، احیای باشگاه دانش پژوهان و... از تحولات آموزش و پرورش در سال گذشته بود.

تاثیر شگرف شبکه‌های اجتماعی بر مصرف دخانیات در نوجوانان

صنعت دخانیات مدت‌هاست از طریق بازاریابی هدفمند که سیگار کشیدن را با تصاویری از محصولات با طعم شیرینی، تأیید افراد مشهور و محیط‌های اجتماعی وسایر تاکتیک‌های فریبنده جذاب می‌کند، جوانان را جذب خود کرده است.

بر اساس مطالعه جدیدی که توسط متخصصان دانشکده بهداشت عمومی‌دانشگاه بوستون (BUSPH)انجام شد، به نظر می‌رسد این رویکرد بازاریابی به ویژه از طریق رسانه‌های اجتماعی تاثیرگذارتر است.

این مطالعه که در ژورنال Addictive Behaviorsمنتشر شد، نشان داد استفاده مکرر از رسانه‌های اجتماعی با افزایش خطر استفاده جوانان از هر محصول تنباکو ـ از جمله سیگارهای الکترونیکی ـ مرتبط است.

جوانانی که قبلاً از دخانیات استفاده نمی‌کردند و روزانه از رسانه‌های اجتماعی استفاده می‌کردند، در مقایسه با جوانانی که کمتر از این پلتفرم‌ها استفاده می‌کردند، ۶۷ درصد بیشتر احتمال داشت که بعد از یک سال سیگار بکشند.

از آنجایی که تقریباً همه جوانان در نقاط مختلف دنیا در رسانه‌های اجتماعی فعال هستند و در طول روز به طور مکرر با شبکه‌های اجتماعی مانند اینستاگرام و تیک تاک درگیر هستند، این یافته‌ها نگرانی در مورد قرار گرفتن جوانان در معرض محتوای تبلیغاتی محصولات مضر را افزایش می‌دهد. در حالی که از اواسط دهه ۱۹۹۰ نرخ ملی سیگار کشیدن در بین جوانان ایالات متحده به میزان قابل توجهی کاهش یافته است، تخمین زده می‌شود که ۱۰ درصد از دانش آموزان دبیرستانی ـ ۲.۸ میلیون نفر ـ در حال حاضر حداقل از یک محصول تنباکو استفاده می‌کنند.

به گزارش نشریه تخصصی «مدیکال اکسپرس»، این یافته‌ها بر مصرف دخانیات به‌عنوان یک موضوع دائمی بهداشت عمومی‌تأکید می‌کند و بر نیاز به تحقیقات بیشتر در مورد اینکه چگونه تبلیغات دخانیات در رسانه‌های اجتماعی ممکن است به این مشکل دامن بزند، تأکید می‌کند.

همچنین سازمان جهانی بهداشت (WHO)در گزارش جهانی خود آورده است در سال ۲۰۲۲ حدود ۱.۲۵ میلیارد نفر بالای ۱۵ سال در جهان محصولات دخانی مصرف می‌کردند در حالی که این تعداد در سال ۲۰۰۰ میلادی ۱.۳۶ میلیارد نفر بوده است.

این گزارش در عین حال پیش‌بینی کرده است شمار مصرف‌کنندگان دخانیات تا سال ۲۰۳۰ میلادی با وجود افزایش جمعیت به حدود ۱.۲ میلیارد نفر کاهش خواهد یافت.

http://www.opoosoft.com

هشترود

شناسه:۱۷۰۵۰۱۹صائب تبریز

((آگهی ثبتی))

بدینوسیله در اجرای ماده یک قانون تعیین تکلیف وضعیت ثبتی اراضی و ساختمانهای فاقد سند رسمی مصوب ۱۹ /۱۰ /۹۰، نسبت به درخواست صدور سند مالکیت اشخاص، آرای صادره در هیأت حل اختلاف مستقر در اداره ثبت اسناد و املاک شهرستان هشترود، باستناد ماده ۳ قانون مزبور، آرای صادره در دو نوبت آگهی و در روستاها علاوه بر انتشار آگهی رای هیئت با حضور نماینده شورای اسلامی‌روستا در محل الصاق خواهد شد، و چنانچه مالکین وسایر صاحبان حقوق دینفع، به‌آرای هیأت اعتراض داشته باشند، می‌توانند بمدت دو ماه از تاریخ اولین انتشار آگهی و در روستاها از تاریخ الصاق، اعتراض خود را به اداره ثبت محل تسلیم ورسید اخذ نمایند. وظرف یک ماه مبادرت به تقدیم دادخواست در دادگاه عمومی‌محل نموده وگواهی تقدیم دادخواست را به ثبت محل تسلیم نماید. و در این صورت ادامه عملیات ثبتی موکول به ارایه حکم قطعی دادگاه است. و در صورتی که اعتراض و یا گواهی تقدیم دادخواست در مهلت مقرر به اداره ثبت محل واصل نگردد. اداره مبادرت به صدور سند مالکیت بنام متقاضیان می‌نماید. وصدورسند مانع از مراجعه متضرر به دادگاه نمی‌باشد. و درضمن حقوق ارتفاقی در موقع تعیین حدود صورتمجلس بعمل خواهد آمد.

قریه باباکندی رودتحت پلاک ۸۴ ـ اصلی از بخش۴۸تبریز

۱-ششدانگ یک قطعه زمین مزروعی بمساحت ۷۱۹۱/۴۱ مترمربع بنام آقای محمد اسد زاده فرزند رفیع
۲-ششدانگ یک قطعه زمین مزروعی بمساحت ۳۷۴۰/۶۸ مترمربع بنام آقای محمد اسد زاده فرزند رفیع
۳-ششدانگ یک قطعه زمین مزروعی بمساحت ۱۷۸۰۹/۶ مترمربع بنام آقای محمد اسد زاده فرزند رفیع
۴-ششدانگ یک قطعه زمین مزروعی بمساحت ۴۰۱۹مترمربع بنام آقای محمد اسد زاده فرزند رفیع
۵-ششدانگ یک قطعه زمین مزروعی بمساحت ۴۵۲۴/۶۴ مترمربع بنام آقای محمد اسد زاده فرزند رفیع
۶-ششدانگ یک قطعه زمین مزروعی بمساحت ۸۳۳۳/۶۲ مترمربع بنام آقای محمد اسد زاده فرزند رفیع
۷-ششدانگ یک قطعه زمین مزروعی بمساحت ۵۴۷۳/۱۵ مترمربع بنام آقای محمد اسد زاده فرزند رفیع
۸-ششدانگ یک قطعه زمین مزروعی بمساحت ۱۷۳۶۰/۱۱ مترمربع بنام آقای محمد اسد زاده فرزند رفیع
۹-ششدانگ یک قطعه زمین مزروعی بمساحت ۴۱۷/۶۷ مترمربع بنام آقای محمد اسد زاده فرزند رفیع
۱۰-ششدانگ یک قطعه زمین مزروعی بمساحت ۲۷۸۲/۴۸ مترمربع بنام آقای محمد اسد زاده فرزند رفیع
۱۱-ششدانگ یک قطعه زمین مزروعی بمساحت ۴۵۸۷/۱۱ مترمربع بنام آقای محمد اسد زاده فرزند رفیع
۱۲-ششدانگ یک قطعه زمین مزروعی بمساحت ۱۴۷۶۴/۴۱ مترمربع بنام آقای علی محمودی فرزند نادر
۱۳-ششدانگ یک قطعه زمین مزروعی بمساحت ۱۷۹۰/۳۵ مترمربع بنام آقای علی محمودی فرزند نادر
۱۴-ششدانگ یک قطعه زمین مزروعی بمساحت ۸۳۱۶/۴۷ مترمربع بنام آقای علی محمودی فرزند نادر
۱۵-ششدانگ یک قطعه زمین مزروعی بمساحت ۴۴۴۱/۵۵ مترمربع بنام آقای علی محمودی فرزند نادر
۱۶-ششدانگ یک قطعه زمین مزروعی بمساحت ۵۹۱۳/۷۹ مترمربع بنام آقای علی محمودی فرزند نادر
۱۷-ششدانگ یک قطعه زمین مزروعی بمساحت ۳۰۲۱۲/۷۲ مترمربع بنام آقای علی محمودی فرزند نادر
۱۸-ششدانگ یک قطعه زمین مزروعی بمساحت ۵۷۷۲/۹۹ مترمربع بنام آقای ناصر محمودی فرزند حسین
۱۹-ششدانگ یک قطعه زمین مزروعی بمساحت ۸۴۸۴/۷۶ مترمربع بنام آقای ناصر محمودی فرزند حسین
۲۰-ششدانگ یک قطعه زمین مزروعی بمساحت ۷۰۷۰/۸۳ مترمربع بنام آقای ناصر محمودی فرزند حسین
۲۱-ششدانگ یک قطعه زمین مزروعی بمساحت ۴۴۰۸/۰۴ مترمربع بنام آقای ناصر محمودی فرزند حسین
۲۲-ششدانگ یک قطعه زمین مزروعی بمساحت ۵۵۸۲/۴۸ مترمربع بنام آقای ناصر محمودی فرزند حسین
۲۳-ششدانگ یک قطعه زمین مزروعی بمساحت ۱۰۳۶۸/۴۵ مترمربع بنام آقای محمد طوسی فرزند وهاب
۲۴-ششدانگ یک قطعه زمین مزروعی بمساحت ۴۷۲۰/۱۵ مترمربع بنام آقای محمد طوسی فرزند وهاب
۲۵-ششدانگ یک قطعه زمین مزروعی بمساحت ۷۸۴۷/۶۸ مترمربع بنام آقای محمد طوسی فرزند وهاب
۲۶-ششدانگ یک قطعه زمین مزروعی بمساحت ۵۲۴۵/۸۷ مترمربع بنام آقای محمد طوسی فرزند وهاب
۲۷-ششدانگ یک قطعه زمین مزروعی بمساحت ۷۸۲۹/۲۲ مترمربع بنام آقای محمد طوسی فرزند وهاب
۲۸-ششدانگ یک قطعه زمین مزروعی بمساحت ۷۵۲۷مترمربع بنام آقای بلال جعفریان فرزند صادق
۲۹-ششدانگ یک قطعه زمین مزروعی بمساحت ۸۵۱۳/۱۶ مترمربع بنام آقای بلال جعفریان فرزند صادق
۳۰-ششدانگ یک قطعه زمین مزروعی بمساحت ۹۱۸۴/۸۱ مترمربع بنام آقای بلال جعفریان فرزند صادق
۳۱-ششدانگ یک قطعه زمین مزروعی بمساحت ۷۹۸۳/۳۷ مترمربع بنام آقای بلال جعفریان فرزند صادق
۳۲-ششدانگ یک قطعه زمین مزروعی بمساحت ۳۶۲۷/۳۲ مترمربع بنام آقای بلال جعفریان فرزند صادق
۳۳-ششدانگ یک قطعه زمین مزروعی بمساحت ۴۴۶۶/۷۳ مترمربع بنام آقای بلال جعفریان فرزند صادق
۳۴-ششدانگ یک قطعه زمین مزروعی بمساحت ۱۰۷۶۹/۳۳ مترمربع بنام آقای بلال جعفریان فرزند صادق
۳۵-ششدانگ یک قطعه زمین مزروعی بمساحت ۲۶۵۸/۳۶ مترمربع بنام آقای بلال جعفریان فرزند صادق
۳۶-ششدانگ یک قطعه زمین مزروعی بمساحت ۷۴۶۵/۲۵ مترمربع بنام آقای بلال جعفریان فرزند صادق
۳۷-ششدانگ یک قطعه زمین مزروعی بمساحت ۱۴۴۰/۵۵ مترمربع بنام آقای بلال جعفریان فرزند صادق
۳۸-ششدانگ یک قطعه زمین مزروعی بمساحت ۶۷۹۱/۷۴ مترمربع بنام آقای بلال جعفریان فرزند صادق
۳۹-ششدانگ یک قطعه زمین مزروعی بمساحت ۶۰۷۴/۲ مترمربع بنام آقای بلال جعفریان فرزند صادق
۴۰-ششدانگ یک قطعه زمین مزروعی بمساحت ۱۸۳۸۴/۲۴ مترمربع بنام آقای بلال جعفریان فرزند صادق
۴۱-ششدانگ یک قطعه زمین مزروعی بمساحت ۲۶۰۵/۵۵ مترمربع بنام آقای بلال جعفریان فرزند صادق
۴۲-ششدانگ یک قطعه زمین مزروعی بمساحت ۸۵۷۶/۶ مترمربع بنام آقای بلال جعفریان فرزند صادق
۴۳-ششدانگ یک قطعه زمین مزروعی بمساحت ۳۰۸۹/۰۲ مترمربع بنام آقای بلال جعفریان فرزند صادق
۴۴-ششدانگ یک قطعه زمین مزروعی بمساحت ۸۱۶۷/۷۸ مترمربع بنام آقای بلال جعفریان فرزند صادق
۴۵-ششدانگ یک قطعه زمین مزروعی بمساحت ۱۵۲۶۵/۱۱ مترمربع بنام آقای بلال جعفریان فرزند صادق
۴۶-ششدانگ یک قطعه زمین مزروعی بمساحت ۷۵۱/۸۸ مترمربع بنام آقای بلال جعفریان فرزند صادق
۴۷-ششدانگ یک قطعه زمین مزروعی بمساحت ۵۳۲۷۳/۹۸ مترمربع بنام آقای جاوید عبداللهی فرزند علی
۴۸-ششدانگ یک قطعه زمین مزروعی بمساحت ۶۷۱۷/۹۷ مترمربع بنام آقای جاوید عبداللهی فرزند علی
۴۹-ششدانگ یک قطعه زمین مزروعی بمساحت ۶۰۲۶/۱۴ مترمربع بنام آقای جاوید عبداللهی فرزند علی

تاریخ انتشار: نوبت اول ۰۸ /۰۲ / ۱۴۰۳
تاریخ انتشار: نوبت دوم ۲۳ /۰۲ / ۱۴۰۳

اسماعیل محمد حسینی-رئیس اداره ثبت اسناد و املاک شهرستان هشترود

هشترود

شناسه:۱۷۰۵۰۵۸صائب تبریز

((آگهی ثبتی))

بدینوسیله در اجرای ماده یک قانون تعیین تکلیف وضعیت ثبتی اراضی و ساختمانهای فاقد سند رسمی مصوب ۱۹ /۱۰ /۹۰، نسبت به درخواست صدور سند مالکیت اشخاص، آرای صادره در هیأت حل اختلاف مستقر در اداره ثبت اسناد و املاک شهرستان هشترود، باستناد ماده ۳ قانون مزبور، آرای صادره در دو نوبت آگهی و در روستاها علاوه بر انتشار آگهی رای هیئت با حضور نماینده شورای اسلامی‌روستا در محل الصاق خواهد شد، و چنانچه مالکین وسایر صاحبان حقوق دینفع، به‌آرای هیأت اعتراض داشته باشند، می‌توانند بمدت دو ماه از تاریخ اولین انتشار آگهی و در روستاها از تاریخ الصاق، اعتراض خود را به اداره ثبت محل تسلیم ورسید اخذ نمایند. وظرف یک ماه مبادرت به تقدیم دادخواست در دادگاه عمومی‌محل نموده وگواهی تقدیم دادخواست را به ثبت محل تسلیم نماید. و در این صورت ادامه عملیات ثبتی موکول به ارایه حکم قطعی دادگاه است. و در صورتی که اعتراض و یا گواهی تقدیم دادخواست در مهلت مقرر به اداره ثبت محل واصل نگردد. اداره مبادرت به صدور سند مالکیت بنام متقاضیان می‌نماید. وصدورسند مانع از مراجعه متضرر به دادگاه نمی‌باشد. و درضمن حقوق ارتفاقی در موقع تعیین حدود صورتمجلس بعمل خواهد آمد.

قریه آغچه ریش تحت پلاک ۵۱ ـ اصلی از بخش ۱۲ الحاقی به هشترود

۱-ششدانگ یک قطعه زمین مزروعی بمساحت ۱۰۹۲۶۸/۳۸ مترمربع بنام آقای بشیر آقازاده گرامی‌فرزند ایوب
۲-ششدانگ یک قطعه زمین مزروعی بمساحت ۹۶۰۰/۶۳ مترمربع بنام آقای بشیر آقازاده گرامی‌فرزند ایوب
۳-ششدانگ یک قطعه زمین مزروعی بمساحت ۲۴۷۲۵/۶۱ مترمربع بنام آقای بشیر آقازاده گرامی‌فرزند ایوب
۴-ششدانگ یک قطعه زمین مزروعی بمساحت ۲۲۵۷۳/۸۸ مترمربع بنام آقای بشیر آقازاده گرامی‌فرزند ایوب
۵-ششدانگ یک قطعه زمین مزروعی بمساحت ۸۰۰۲۸/۸۱ مترمربع بنام آقای بشیر آقازاده گرامی‌فرزند ایوب
۶-ششدانگ یک قطعه زمین مزروعی بمساحت ۲۵۶۶۹/۵۵ مترمربع بنام آقای بشیر آقازاده گرامی‌فرزند ایوب
۷-ششدانگ یک قطعه زمین مزروعی بمساحت ۱۰۴۴۹۹/۰۴ مترمربع بنام آقای بشیر آقازاده گرامی‌فرزند ایوب
۸-ششدانگ یک قطعه زمین مزروعی بمساحت ۱۴۰۱۵۱/۲۲ مترمربع بنام آقای بشیر آقازاده گرامی‌فرزند ایوب

قریه جغل علیا تحت پلاک ۸۴ ـ اصلی از بخش ۱۲ الحاقی به هشترود

۱-ششدانگ یک قطعه زمین مزروعی بمساحت ۱۲۶۶۳۴/۳۵ مترمربع بنام آقای امید نوری زادگان فرزند قادر

قریه گرامی‌تحت پلاک ۲۷ ـ اصلی از بخش ۱۳مراغه

۱-ششدانگ یک قطعه زمین مزروعی دیمی بمساحت ۱۰۷۲/۷۳ مترمربع بنام آقای علی حسین اسدی فرزند ملکعلی
۲-ششدانگ یک قطعه زمین مزروعی دیمی بمساحت ۲۷۶۱/۲۷ مترمربع بنام آقای علی حسین اسدی فرزند ملکعلی
۳-ششدانگ یک قطعه زمین مزروعی دیمی بمساحت ۴۸۶۴۷/۶۶ مترمربع بنام آقای علی حسین اسدی فرزند ملکعلی
۴-ششدانگ یک قطعه زمین مزروعی دیمی بمساحت ۵۲۲۸/۲۵ مترمربع بنام آقای علی حسین اسدی فرزند ملکعلی
۵-ششدانگ یک قطعه زمین مزروعی دیمی بمساحت ۱۹۲۶۱/۹۷ مترمربع بنام آقای علی حسین اسدی فرزند ملکعلی
۶-ششدانگ یک قطعه زمین مزروعی دیمی بمساحت ۳۸۲۰/۹۹ مترمربع بنام آقای علی حسین اسدی فرزند ملکعلی
۷-ششدانگ یک قطعه زمین مزروعی دیمی بمساحت ۴۱۰۰/۹۵ مترمربع بنام آقای علی حسین اسدی فرزند ملکعلی
۸-ششدانگ یک قطعه زمین مزروعی دیمی بمساحت ۲۹۷۳/۳۶ مترمربع بنام آقای زین العابدین اسدی فرزند نعمت
۹-ششدانگ یک قطعه زمین مزروعی دیمی بمساحت ۲۲۹۷/۶۹ مترمربع بنام آقای زین العابدین اسدی فرزند نعمت
۱۰-ششدانگ یک قطعه زمین مزروعی دیمی بمساحت ۱۱۵۵۲۲/۷۸ مترمربع بنام آقای زین العابدین اسدی فرزند نعمت

قریه خورشید تحت پلاک ۴۴ ـ اصلی از بخش ۱۳مراغه

۱-ششدانگ یک قطعه زمین مزروعی دیمی بمساحت ۲۹۳۷۹/۰۲ مترمربع بنام آقای پاپور محبی فرزند خداویردی

قریه آتش بیگ تحت پلاک ۲ ـ اصلی از بخش ۴۸تبریز

۱ـ ششدانگ یک قطعه باغ بمساحت ۱۰۸۸۳/۰۲ مترمربع بنام آقای امرعلی معماری آتش بیگ فرزند ابراهیم
۲ـ ششدانگ یک قطعه باغ بمساحت ۵۷۱۸/۱۹ مترمربع بنام آقای امرعلی معماری آتش بیگ فرزند ابراهیم

قریه قره دیو تحت پلاک ۸ ـ اصلی از بخش ۴۸تبریز

۱ـششدانگ یک قطعه باغ بمساحت ۴۷۹۲/۳۶ مترمربع بنام آقای کامران حبیب پور اقدم فرزند اباذر
۲ـششدانگ یک قطعه باغ بمساحت ۳۹۳۴/۰۳ مترمربع بنام آقای کامران حبیب پور اقدم فرزند اباذر
۳ـششدانگ یک قطعه باغ بمساحت ۴۲۸/۴۸ مترمربع بنام آقای کامران حبیب پور اقدم فرزند اباذر
۴ـششدانگ یک قطعه باغ بمساحت ۸۴۵/۶۶ مترمربع بنام آقای کامران حبیب پور اقدم فرزند اباذر

قریه قره کلک تحت پلاک ۳۱ ـ اصلی از بخش ۴۸تبریز

۱ـششدانگ یک قطعه زمین مزروعی دیمی موقوفه مرحوم علی بدلی به تولیت اداره اوقاف و امورخیریه آذربایجان شرقی ـشهرستان هشترود بمساحت ۱۸۲۳/۵۱ مترمربع بنام اداره اوقاف و امور امورخیریه آذربایجان شرقی ـ شهرستان هشترود
۲ـششدانگ یک قطعه زمین مزروعی دیمی موقوفه مرحوم علی بدلی به تولیت اداره اوقاف و امورخیریه آذربایجان شرقی ـشهرستان هشترود بمساحت ۱۵۷۴/۱۱ مترمربع بنام اداره اوقاف و امور امورخیریه آذربایجان شرقی ـ شهرستان هشترود
۳ـششدانگ یک قطعه زمین مزروعی دیمی موقوفه مرحوم علی بدلی به تولیت اداره اوقاف و امورخیریه آذربایجان شرقی ـشهرستان هشترود بمساحت ۳۸۴۰/۸۴ مترمربع بنام اداره اوقاف و امور امورخیریه آذربایجان شرقی ـ شهرستان هشترود

قریه سعادتلو تحت پلاک ۵۷ ـ اصلی از بخش ۴۸تبریز

۱-ششدانگ یک قطعه زمین مزروعی بمساحت ۶۷۸۸۳/۵۷ مترمربع بنام آقای حضرتقلی محمدیان فرزند علی بابا
۲-ششدانگ یک قطعه زمین مزروعی بمساحت ۴۱۰۷/۲۲ مترمربع بنام آقای حضرتقلی محمدیان فرزند علی بابا
۳-ششدانگ یک قطعه زمین مزروعی بمساحت ۲۶۲۵۷/۰۱ مترمربع بنام آقای حضرتقلی محمدیان فرزند علی بابا
۴-ششدانگ یک قطعه زمین مزروعی بمساحت ۵۱۷۷/۰۷ مترمربع بنام آقای حضرتقلی محمدیان فرزند علی بابا
۵-ششدانگ یک قطعه زمین مزروعی بمساحت ۳۰۸۳۳/۶۴ مترمربع بنام آقای حضرتقلی محمدیان فرزند علی بابا
۶-ششدانگ یک قطعه زمین مزروعی بمساحت ۱۹۳۶۵/۵۲ مترمربع بنام آقای حضرتقلی محمدیان فرزند علی بابا
۷-ششدانگ یک قطعه زمین مزروعی بمساحت ۲۰۱۴۴/۳۱ مترمربع بنام آقای حضرتقلی محمدیان فرزند علی بابا
۸-ششدانگ یک قطعه زمین مزروعی بمساحت ۱۶۴۶۷/۵ مترمربع بنام آقای حضرتقلی محمدیان فرزند علی بابا
۹ـششدانگ یک قطعه زمین مزروعی بمساحت ۱۶۷۴۸/۱۵ مترمربع بنام آقای حضرتقلی محمدیان فرزند علی بابا
۱۰ـششدانگ یک قطعه زمین مزروعی بمساحت ۲۲۴۵۸/۰۸ مترمربع بنام آقای حضرتقلی محمدیان فرزند علی بابا
۱۱ـششدانگ یک قطعه زمین مزروعی بمساحت ۵۴۳۵۹/۱۹ مترمربع بنام آقای حضرتقلی محمدیان فرزند علی بابا

قریه وظیفه خوران تحت پلاک ۱۷۴ ـ اصلی از بخش ۴۸تبریز

۱-ششدانگ یک قطعه زمین مزروعی بمساحت ۵۰۸۱۰/۰۷ مترمربع بنام آقای ولی الله نعمتی فرزند نعمت
۲-ششدانگ یک قطعه زمین مزروعی بمساحت ۳۹۵۸/۴۶ مترمربع بنام آقای اسلام نوری فرزند محمد
۳-ششدانگ یک قطعه زمین مزروعی بمساحت ۸۶۱۴۳/۲۷ مترمربع بنام آقای بهرام عیسیی فرزند لطفعلی
۴-ششدانگ یک قطعه زمین مزروعی بمساحت ۹۹۹۶۰/۳۶ مترمربع بنام آقای سلمان عیسائی فرزند خیراله
۵-ششدانگ یک قطعه زمین مزروعی بمساحت ۴۵۳۳/۶۷ مترمربع بنام آقای حسین صلحی فرزند جانعلی
۶-ششدانگ یک قطعه زمین مزروعی بمساحت ۶۳۳۸/۹ مترمربع بنام آقای حسین صلحی فرزند جانعلی
۷-ششدانگ یک قطعه زمین مزروعی بمساحت ۸۶۱۸/۳۷ مترمربع بنام آقای حسین صلحی فرزند جانعلی
۸-ششدانگ یک قطعه زمین مزروعی بمساحت ۳۳۱۰/۵۴ مترمربع بنام آقای حسین صلحی فرزند جانعلی
۹-ششدانگ یک قطعه زمین مزروعی بمساحت ۱۱۶۲۰/۵۹ مترمربع بنام آقای حسین صلحی فرزند جانعلی

تاریخ انتشار: نوبت اول ۰۸ /۰۲ / ۱۴۰۳
تاریخ انتشار: نوبت دوم ۲۳ /۰۲ / ۱۴۰۳

اسماعیل محمد حسینی
رئیس اداره ثبت اسناد و املاک شهرستان هشترود

ملاک پیر محسوب شدن چه سنی است؟

به نظر می‌رسد پاسخ این پرسش که «از چند سالگی پیر محسوب می‌شویم؟»، در حال تغییر است زیرا عمر مردم طولانی‌تر شده است، دیرتر بازنشسته می‌شوند و تا سنین بالاتری همچنان از سلامتی جسمی و روحی برخوردارند.

طبق پژوهشی که نتیجه آن در مجله انجمن سالمندی آمریکا منتشر شد، افراد در اواسط دهه ۶۰ سالگی معتقدند که پیری از ۷۵ سالگی شروع می‌شود، در حالی که افراد مسن‌تر فکر می‌کنند سن پیری دیرتر از این شروع می‌شوند.

به گزارش ان‌بی‌سی، این تحقیق که در مجله روانشناسی و سالمندی انجمن روانشناسی آمریکا منتشر شد، داده‌های ۱۴ هزار شرکت‌کننده در یک نظرسنجی سالمندی در آلمان را بررسی کرد که درباره پیری به‌عنوان مرحله‌ای از زندگی مطالعه می‌کرد. تاریخ تولد شرکت‌کنندگان بین سال‌های ۱۹۱۱ و ۱۹۷۴ بود و از سن ۴۰ تا ۸۵ سالگی به این مطالعه وارد شده بودند.

شرکت‌کنندگان طی ۲۵ سال، هشت بار درک خود را از سالمندی گزارش کردند. آن‌ها هر چهار تا پنج سالی که می‌گذشت، آغاز سن پیری را یک سال دیرتر از بار قبل اعلام کردند. شرکت‌کنندگانی هم که زودتر یعنی بین سال‌های ۱۹۱۱ تا ۱۹۳۵ به دنیا آمده بودند، در مقایسه با افرادی که بعد از ۱۹۳۵ متولد شده‌بودند، فکر می‌کردند که پیری زودتر آغاز می‌شود.

«مارکوس وتشتاین»، نویسنده ارشد این مطالعه و روانشناس دانشگاه هومبولت برلین، گفت: درک و تصور ما از پیری در گذر زمان به‌وضوح تغییر می‌کند. افرادی که امروز در سنین میانسالی هستند یا افراد مسن‌تر باور دارند که سن پیری آنها دیرتر از همسالا نشان در ۲۰ سال پیش است.

به گفته وتشتاین، این تغییر تا حدودی به بالا رفتن سطح امید به زندگی در افراد برمی‌گردد. امید به زندگی در آلمان حدود ۸۱ سال است که از ۷۱ سال در ۱۹۷۴ بیشتر شده است. همچنین بسیاری از مردم برای مدت طولانی‌تر یک زندگی همراه با سلامتی دارند.

وتشتاین می‌گوید: افرادی که احساس جوانی می‌کنند، معتقدند پیری دیرتر شروع می‌شود.

شرکت‌کنندگانی که تنهاتر بودند، بیماری‌های مزمن داشتند یا از سلامتی کامل برخوردار نبودند، بیشتر بر این تصور بودند که پیری زودتر آغاز می‌شود. زنان هم فکر می‌کردند که سن پیری در مردان حدود ۲.۴ سال دیرتر آغاز می‌شود.

با این حال برخی کارشناسان می‌گویند این نتایج ممکن است قابل تعمیم به کشورهای دیگر نباشد زیرا دیدگاه‌های فرهنگی درباره پیری و روند تحولات جوامع در طول زمان متفاوت است. به عنوان مثال امید به زندگی در ایالات متحده در طول همه‌گیری کووید از ۷۹ سال در ۲۰۱۹ به ۷۶ سال در ۲۰۲۱ رسید در حالی که امید به زندگی در آلمان از سال ۲۰۱۴ نسبتا پایدار بوده است.

به گزارش ایندیپندنت، تحقیقات قبلی نیز نشان داده بود باورهای منفی درباره افزایش سن با افزایش سطح استرس مرتبط است که به نوبه خود می‌تواند خطر حمله قلبی و سکته را افزایش دهد. برعکس افرادی که به پیری نگرشی مثبت دارند، احتمالا کمتر در معرض ابتلا به زوال عقل‌هستند و در مقایسه با افرادی که نگرش منفی درباره افزایش سن دارند، طولانی‌تر عمر می‌کنند.

همچنین افرادی که خود را جوان‌تر از سن شناسنامه‌ای‌شان می‌دانند، زوال حافظه آهسته‌تر، عملکرد شناختی بهتر و کاهش علائم افسردگی را گزارش کردند. در مقابل افرادی که خود را مسن‌تر از سن حقیقی‌شان می‌بینند بیشتر در معرض خطر مرگ‌ومیر قرار دارند.

چاراویماق

شناسه:۱۷۰۵۶۲۱ صائب تبریز
شماره :۱۴۰۳/۱۰۴/۲۰/۳۳۳تاریخ:۱۴۰۳/۰۲/۰۴

«آگهی موضوع ماده ۳ قانون و ماده ۱۳ آیین نامه قانون تعیین تکلیف وضعیت ثبتی اراضی و ساختمانهای فاقد سند رسمی»

برابر آراء صادره هیات موضوع قانون تعیین تکلیف وضعیت ثبتی اراضی و ساختمانهای فاقد سند رسمی مستقر در واحد ثبتی چاراویماق تصرفات مالکانه و بلامعارض متقاضیان محرز گردیده است . لذا مشخصات متقاضیان و املاک مورد تقاضا به شرح زیر به منظور اطلاع عموم در دو نوبت به فاصله ۱۵ روز آگهی میشود در صورتی که اشخاص نسبت به صدور سند مالکیت متقاضیان اعتراضی داشته باشند، میتوانند از تاریخ انتشار اولین آگهی به مدت دو ماه اعتراض خود را به اداره ثبت اسناد و املاک محل تسلیم و پس از اخذ رسید، ظرف مدت یک ماه از تاریخ ثبت اعتراض، دادخواست خود را به مرجع قضایی تقدیم نموده و گواهی طرح دعوی را به اداره ثبت محل تسلیم نمایند .

آگهی از قریه خواجه لر سفلی تحت پلاک ۲۱۰ـ اصلی از بخش شش(۶) زنجان

۱ـ آقایان فیاضعلی و بایرامعلی هر دو به شهرت نصیری فرزندان شهبازعلی به ترتیب به شماره ملی ۶۳۶۹۵۰۲۱۸۹و۶۳۶۹۵۰۲۲۰۰ صادره از چاراویماق بالمناصفه و بالسویه در ششدانگ یک قطعه زمین زراعی بمساحت ۱۲۴۷۱/۶ مترمربع از مالکیت محرمعلی و نیت علی میرسیدی.
۲ـ آقایان فیاضعلی و بایرامعلی هر دو به شهرت نصیری فرزندان شهبازعلی به ترتیب به شماره ملی ۶۳۶۹۵۰۲۱۸۹و۶۳۶۹۵۰۲۲۰۰ صادره از چاراویماق بالمناصفه و بالسویه در ششدانگ یک قطعه زمین زراعی بمساحت ۲۱۳۰/۶۹ مترمربع از مالکیت محرمعلی و نیت علی میرسیدی.
۳ـ آقایان فیاضعلی و بایرامعلی هر دو به شهرت نصیری فرزندان شهبازعلی به ترتیب به شماره ملی ۶۳۶۹۵۰۲۱۸۹و۶۳۶۹۵۰۲۲۰۰ صادره از چاراویماق بالمناصفه و بالسویه در ششدانگ یک قطعه زمین زراعی بمساحت ۶۰۰۷/۹۱ مترمربع از مالکیت محرمعلی و نیت علی میرسیدی.
۴ـ آقایان فیاضعلی و بایرامعلی هر دو به شهرت نصیری فرزندان شهبازعلی به ترتیب به شماره ملی ۶۳۶۹۵۰۲۱۸۹و۶۳۶۹۵۰۲۲۰۰ صادره از چاراویماق بالمناصفه و بالسویه در ششدانگ یک قطعه زمین زراعی بمساحت ۴۳۴۷۰/۸۵ مترمربع از مالکیت محرمعلی و نیت علی میرسیدی.
۵ـ آقایان فیاضعلی و بایرامعلی هر دو به شهرت نصیری فرزندان شهبازعلی به ترتیب به شماره ملی ۶۳۶۹۵۰۲۱۸۹و۶۳۶۹۵۰۲۲۰۰ صادره از چاراویماق بالمناصفه و بالسویه در ششدانگ یک قطعه زمین زراعی بمساحت ۹۱۵۲/۰۳ مترمربع از مالکیت محرمعلی و نیت علی میرسیدی.
۶ـ آقایان فیاضعلی و بایرامعلی هر دو به شهرت نصیری فرزندان شهبازعلی به ترتیب به شماره ملی ۶۳۶۹۵۰۲۱۸۹و۶۳۶۹۵۰۲۲۰۰ صادره از چاراویماق بالمناصفه و بالسویه در ششدانگ یک قطعه زمین زراعی بمساحت ۱۵۱۷۵/۵۸ مترمربع از مالکیت محرمعلی و نیت علی میرسیدی.
۷ـ آقایان فیاضعلی و بایرامعلی هر دو به شهرت نصیری فرزندان شهبازعلی به ترتیب به شماره ملی ۶۳۶۹۵۰۲۱۸۹و۶۳۶۹۵۰۲۲۰۰ صادره از چاراویماق بالمناصفه و بالسویه در ششدانگ یک قطعه زمین زراعی بمساحت ۵۱۴۷۵/۹۵ مترمربع از مالکیت محرمعلی و نیت علی میرسیدی.

آگهی از قریه حسینی سفلی به پلاک۹۹ـ اصلی از بخش ۱۳ مراغه

۱ـآقای منصور رستمی فرزند یاسین به شماره شناسنامه ۵۶۲ وبه شماره ملی۶۳۶۹۲۰۰۱۳۱ صادره چاراویماق در ششدانگ یک قطعه زمین زراعی بمساحت۸۸۷۰/۲۶ مترمربع از مالکیت نائبی ها.
۲ـآقای منصور رستمی فرزند یاسین به شماره شناسنامه ۵۶۲ وبه شماره ملی۶۳۶۹۲۰۰۱۳۱ صادره چاراویماق در ششدانگ یک قطعه زمین زراعی بمساحت۳۱۷۰۸/۹ مترمربع از مالکیت نائبی ها.
۳ـآقای منصور رستمی فرزند یاسین به شماره شناسنامه ۵۶۲ وبه شماره ملی۶۳۶۹۲۰۰۱۳۱ صادره چاراویماق در ششدانگ یک قطعه زمین زراعی بمساحت۵۶۲۲۸/۹ مترمربع از مالکیت نائبی ها.

آگهی از قریه تخت سفلی تحت پلاک ۲۰۴ـ اصلی از بخش ۱۳ (سیزده) مراغه

۱ـآقای حسن خدائی حاجی علیلو فرزند صمد به شماره شناسنامه۰ صادره از چاراویماق و به شماره ملی ۱۵۹۰۱۱۶۰۵۵۴ در ششدانگ یک قطعه زمین مزروعی بمساحت ۳۷۵۲۶/۲۱مترمربع از مالکیت سیفعلی لطفی.

بدیهی است در صورت انقضای مدت مذکور و عدم وصول اعتراض طبق مقررات سند مالکیت صادر خواهد شد.

تاریخ انتشار نوبت اول: ۱۴۰۳/۰۲/۰۸
تاریخ انتشار نوبت دوم: ۱۴۰۳/۰۲/۲۳

فرشید فرج زاده
رئیس اداره ثبت اسناد و املاک چاراویماق

چاراویماق

شناسه:۱۷۰۴۱۴۱ صائب تبریز
شماره :۱۴۰۳/۱۰۴/۲۰/۳۰۱تاریخ:۱۴۰۳/۰۲/۰۱

«آگهی موضوع ماده ۳ قانون و ماده ۱۳ آیین نامه قانون تعیین تکلیف وضعیت ثبتی اراضی و ساختمانهای فاقد سند رسمی»

برابر آراء صادره هیات موضوع قانون تعیین تکلیف وضعیت ثبتی اراضی و ساختمانهای فاقد سند رسمی مستقر در واحد ثبتی چاراویماق تصرفات مالکانه و بلامعارض متقاضیان محرز گردیده است . لذا مشخصات متقاضیان و املاک مورد تقاضا به شرح زیر به منظور اطلاع عموم در دو نوبت به فاصله ۱۵ روز آگهی میشود در صورتی که اشخاص نسبت به صدور سند مالکیت متقاضیان اعتراضی داشته باشند، میتوانند از تاریخ انتشار اولین آگهی به مدت دو ماه اعتراض خود را به اداره ثبت اسناد و املاک محل تسلیم و پس از اخذ رسید، ظرف مدت یک ماه از تاریخ ثبت اعتراض، دادخواست خود را به مرجع قضایی تقدیم نموده و گواهی طرح دعوی را به اداره ثبت محل تسلیم نمایند .

آگهی از قریه قره آغاج بازار تحت پلاک ۷۹ـ اصلی از بخش سیزده مراغه

۱ـآقای حیدر نریمانی فرزند لطفعلی بشماره شناسنامه ۸۱۸ صادره از چاراویماق بشماره ملی ۶۳۶۸۶۸۸۲۲۱ در ششدانگ یک قطعه زمین زراعی بمساحت ۱۰۸۰۰/۸ مترمربع از مالکیت حمداله محمدی.
۲ـآقای حسن نریمانی فرزند لطفعلی بشماره شناسنامه ۱۱۷۸صادره از چاراویماق بشماره ملی ۶۳۶۸۶۹۱۸۱۶ در ششدانگ یک قطعه زمین زراعی بمساحت ۴۹۰۳۵/۸۲مترمربع از مالکیت لطفعلی نریمانی.
۳ـآقای حسن نریمانی فرزند لطفعلی بشماره شناسنامه ۱۱۷۸صادره از چاراویماق بشماره ملی ۶۳۶۸۶۹۱۸۱۶ در ششدانگ یک قطعه زمین زراعی بمساحت ۳۵۴۴/۶۹مترمربع از مالکیت لطفعلی نریمانی.
۴ـآقای داود نریمانی فرزند حسن بشماره شناسنامه ۶۳۶۰۰۲۱۹۱۹صادره از چاراویماق بشماره ملی ۶۳۶۰۰۲۱۹۱۹ در ششدانگ یک قطعه زمین زراعی بمساحت۱۳۸۹۳/۵۹مترمربع از مالکیت رحیم وکریم عظیمی.

آگهی از قریه داشبلاغ تحت پلاک ۸۴ـ اصلی از بخش سیزده مراغه

۱ـآقای محمد نصیری فرزند محمدحسین بشماره شناسنامه۶۳۶۰۰۲۶۹۰۲ صادره از چاراویماق بشماره ملی ۶۳۶۰۰۲۶۹۰۲ در ششدانگ یک قطعه زمین زراعی بمساحت ۶۳۳۵/۶۸ مترمربع از مالکیت علی چراغی.
۲ـآقای محمد نصیری فرزند محمدحسین بشماره شناسنامه۶۳۶۰۰۲۶۹۰۲ صادره از چاراویماق بشماره ملی ۶۳۶۰۰۲۶۹۰۲ در ششدانگ یک قطعه زمین زراعی بمساحت ۳۸۹۶/۱۶ مترمربع از مالکیت علی چراغی.
۳ـآقای محمد نصیری فرزند محمدحسین بشماره شناسنامه۶۳۶۰۰۲۶۹۰۲ صادره از چاراویماق بشماره ملی ۶۳۶۰۰۲۶۹۰۲ در ششدانگ یک قطعه زمین زراعی بمساحت۵۹۲۳۳/۲ مترمربع از مالکیت علی چراغی.
۴ـآقای محمد نصیری فرزند محمدحسین بشماره شناسنامه۶۳۶۰۰۲۶۹۰۲ صادره از چاراویماق بشماره ملی ۶۳۶۰۰۲۶۹۰۲ در ششدانگ یک قطعه زمین زراعی بمساحت۸۵۱۸/۵ مترمربع از مالکیت علی چراغی.
۵ـآقای محمد نصیری فرزند محمدحسین بشماره شناسنامه۶۳۶۰۰۲۶۹۰۲ صادره از چاراویماق بشماره ملی ۶۳۶۰۰۲۶۹۰۲ در ششدانگ یک قطعه زمین زراعی بمساحت۳۰۰۳۱/۹ مترمربع از مالکیت علی چراغی.
۶ـآقای محمد نصیری فرزند محمدحسین بشماره شناسنامه۶۳۶۰۰۲۶۹۰۲ صادره از چاراویماق بشماره ملی ۶۳۶۰۰۲۶۹۰۲ در ششدانگ یک قطعه زمین زراعی بمساحت۱۹۷۳/۶۲ مترمربع از مالکیت علی چراغی.
۷ـآقای محمد نصیری فرزند محمدحسین بشماره شناسنامه۶۳۶۰۰۲۶۹۰۲ صادره از چاراویماق بشماره ملی ۶۳۶۰۰۲۶۹۰۲ در ششدانگ یک قطعه زمین زراعی بمساحت۱۰۹۸/۴۸ مترمربع از مالکیت علی چراغی.
۸ـآقای محمد نصیری فرزند محمدحسین بشماره شناسنامه۶۳۶۰۰۲۶۹۰۲ صادره از چاراویماق بشماره ملی ۶۳۶۰۰۲۶۹۰۲ در ششدانگ یک قطعه زمین زراعی بمساحت۱۵۴۲۵/۳۷مترمربع از مالکیت علی چراغی.
۹ـآقای محمد نصیری فرزند محمدحسین بشماره شناسنامه۶۳۶۰۰۲۶۹۰۲ صادره از چاراویماق بشماره ملی ۶۳۶۰۰۲۶۹۰۲ در ششدانگ یک قطعه زمین زراعی بمساحت۲۶۲۵/۶۳ مترمربع از مالکیت علی چراغی.

آگهی از قریه‌نبی صوفی تحت پلاک ۸۹ـ اصلی از بخش سیزده مراغه

۱ـآقای‌رضا خانپور فرزند آدی شیرین بشماره شناسنامه۴۰۳صادره از چاراویماق بشماره ملی ۶۳۶۹۰۷۵۳۶۱ در ششدانگ یک قطعه زمین زراعی بمساحت۳۸۰۱/۱۱مترمربع از مالکیت مهدیقلی امیر میرزائی .
۲ـآقای‌رضا خانپور فرزند آدی شیرین بشماره شناسنامه۴۰۳صادره از چاراویماق بشماره ملی ۶۳۶۹۰۷۵۳۶۱ در ششدانگ یک قطعه زمین زراعی بمساحت۱۷۶۶/۶۶مترمربع از مالکیت مهدیقلی امیر میرزائی .
۳ـآقای‌رضا خانپور فرزند آدی شیرین بشماره شناسنامه۴۰۳صادره از چاراویماق بشماره ملی ۶۳۶۹۰۷۵۳۶۱ در ششدانگ یک قطعه زمین زراعی بمساحت۱۹۱۰/۵۴مترمربع از مالکیت مهدیقلی امیر میرزائی .
۴ـآقای‌رضا خانپور فرزند آدی شیرین بشماره شناسنامه۴۰۳صادره از چاراویماق بشماره ملی ۶۳۶۹۰۷۵۳۶۱ در ششدانگ یک قطعه زمین زراعی بمساحت۱۶۰۳۲/۴۵مترمربع از مالکیت مهدیقلی امیر میرزائی .
۵ـآقای‌رضا خانپور فرزند آدی شیرین بشماره شناسنامه۴۰۳صادره از چاراویماق بشماره ملی ۶۳۶۹۰۷۵۳۶۱ در ششدانگ یک قطعه زمین زراعی بمساحت۱۹۹۸۱/۹۷مترمربع از مالکیت مهدیقلی امیر میرزائی .

آگهی از قریه یانبلاغی تحت پلاک ۹۲ـ اصلی از بخش سیزده مراغه

۱ـآقای مهدی عباسی فرزند فتح اله بشماره شناسنامه۴۹۹صادره از چاراویماق بشماره ملی ۶۳۶۹۲۶۹۶۲۱ در ششدانگ یک قطعه زمین زراعی بمساحت۱۲۴۹/۶۹مترمربع از مالکیت قادر عباسی.

آگهی از قریه گردآلو تحت پلاک ۹۳ـ اصلی از بخش سیزده مراغه

۱ـآقای‌رضا عطاپور فرزند نبیت اله بشماره شناسنامه ۰ صادره از هشترود بشماره ملی۱۵۹۰۰۰۴۲۹۹ در ششدانگ یک قطعه باغ بمساحت۱۳۵۷/۱۸مترمربع از مالکیت غلام غلامی جارجی کندی.

بدیهی است در صورت انقضای مدت مذکور و عدم وصول اعتراض طبق مقررات سند مالکیت صادر خواهد شد.

تاریخ انتشار نوبت اول: ۱۴۰۳/۰۲/۰۸
تاریخ انتشار نوبت دوم: ۱۴۰۳/۰۲/۲۳

فرشید فرج زاده
رئیس اداره ثبت اسناد و املاک چاراویماق

شبستر

شناسه: ۱۷۰۴۳۲۷صائب تبریز
شماره: ۱۴۰۳۶۰۳۰۴۰۱۳۰۰۰۸۱۲ تاریخ: ۱۴۰۳/۰۲/۰۴

آگهی موضوع ماده ۳ قانون و ماده ۱۳ آیین نامه قانون تعیین تکلیف وضعیت ثبتی و اراضی وساختمان‌های فاقد سند رسمی

برابر رای شماره ۱۴۰۲۶۰۳۰۴۰۱۳۰۰۷۲۷۱ ـ ۱۴۰۲/۱۱/۱۷هیات اول موضوع قانون تعیین تکلیف وضعیت ثبتی اراضی و ساختمان‌های فاقد سند رسمی مستقر در واحد ثبتی حوزه ثبت ملک شبستر تصرفات مالکانه بلامعارض متقاضی آقای محمدتقی بهرامی فرزند احمد به شماره شناسنامه۶۷۹صادره از تسوج در ششدانگ یک زمین مزروعی‌به مساحت۱۸۱۴/۶۹ مترمربع مفروز و مجزی شده از پلاک ۲۶۰۴ فرعی از۱۱ اصلی واقع در تسوج از بخش ۱۷شهرستان تبریز در آذربایجان شرقی بخش حوزه ثبت ملک شبستر خریداری از احمد بهرامی محرز گردیده است .لذا به منظور اطلاع عموم مراتب در دو نوبت به فاصله ۱۵ روز آگهی می‌شود در صورتی که اشخاص نسبت به صدور سند مالکیت متقاضی اعتراضی داشته باشند می‌توانند از تاریخ انتشار اولین آگهی به مدت دو ماه اعتراض خود را به این اداره تسلیم و پس از اخذ رسید ظرف مدت یک ماه از تاریخ تسلیم اعتراض، دادخواست خود را به مراجع قضایی تقدیم نمایند. بدیهی است در صورت انقضای مدت مذکور و عدم وصول اعتراض طبق مقررات سند مالکیت صادر خواهد شد.توضیح اینکه مدت اعتراض در روستاها از زمان الصاق آگهی در محل محسوب می‌شود.

تاریخ انتشار نوبت اول: ۱۴۰۳/۰۲/۰۸
تاریخ انتشار نوبت دوم: ۱۴۰۳/۰۲/۲۴

محمد ریش سفید
رئیس ثبت اسناد و املاک شبستر

شناسه:۱۷۰۴۵۵۱صائب تبریز

شماره: ۱۴۰۳۸۵۶۰۴۰۱۰۰۰۰۶۰۳ اهر

آگهی فقدان سند مالکیت

سند مالکیت شش دانگ پلاک ۳ فرعی از ۴۱۸۶ـ اصلی واقع در اهر بخش ۲۰ تبریز به شماره سریال ۲۷۷۹۹۸ در دفتر جلد ۷۰ صفحه ۲۷۱ ذیل شماره ۱۴۱۴۲ به نام زیبا وطنی ثبت و صادر و تسلیم گردیده است، نامبرده با ارائه استشهادیه محلی به انضمام درخواست وارده شماره ۳/۲/۱۴۰۳-۱۰۴/۴/۵۷۶ با ادعای فقدان سند مالکیت مزبور در اثر جابجایی تقاضای سند مالکیت المثنی نسبت به پلاک اخیر نموده، این اداره در اجرای ماده ۱۲۰ـ اصلاح مواردی از آئین نامه قانون ثبت و تبصره‌های ذیل آن اقدام به انتشار آگهی فقدان نموده لذا هر کس نسبت به ملک مورد آگهی معامله ای انجام داده یا مدعی وجود سند مالکیت نزد خود می‌باشد میتواند اعتراض خود را کتباً ضمن ارائه اصل سند مالکیت یا سند معامله، در مدت ده روز پس از انتشار آگهی به اداره ثبت محل تسلیم نماید در صورت عدم وصول اعتراض، اداره ثبت سند مالکیت المثنی را مطابق مقررات صادر و به متقاضی تسلیم خواهد کرد و به اعتراض وارده در خارج از موعد ترتیب اثر داده نخواهد شد.

تاریخ انتشار : شنبه۱۴۰۳/۰۲/۰۸

رونوشت جهت اطلاع: ستاد اجرائی فرمان حضرت امام (ره)نمایندگی استان آذربایجان شرقی جهت اطلاع

ابراهیم نوری ـ رئیس اداره ثبت اسناد و املاک اهر
از طرف یوسف جلالی اصل

http://www.opoosoft.com

به منظور احیای کامل و برطرف شدن خطر آن به محیط زیست؛

تامین حق آبه دریاچه ارومیه ضروری است

ادامه از صفحه اول

بنابراین نقش تغییر آب و هوایی و یا کاهش بارش‌ها در منطقه نقش فقط چند درصدی می‌توانست در خشک شدن این عامل تعادل بخشی به محیط زیست استان‌های آذربایجان و دیگر استان‌های همجوار آن داشته باشد.

اکنون با خشک شدن این آبگیر مهم در شمال غرب ایران طلیعه وزش بادهای خشک کویری آلوده به عناصر برخاسته از نمک و دیگر عوامل بیماری زا از اراضی خشک دریاچه مشاهده شده است. این عامل به تنهایی می‌تواند تهدیدی جدی بر سلامت انسان‌های ساکن در شهرها و روستاهای پیرامون آن باشد . نشانه‌های خالی شدن برخی روستاها در دوسوی استان‌های آذربایجان شرقی و غربی و نیز مشاهده آثار بیماری‌های ناشی از تنفس در هوای آلوده آکنده از آلودگی‌های ناشی از خشک شدن دریاچه یک نشانه دیگر از خطر در کمین می‌باشد.

بارش‌های بهاری امسال و اواخر زمستان سال گذشته شرایط ظاهری دریاچه را کمی بهتر از سال‌های گذشته کرده است و به همین دلیل نیز خیل مردمان ساکن در شهرهای اطراف دریاچه در تعطیلات عید فطر و نوروز امسال برای مشاهده آب‌های پیرامون پل میانگذر به منطقه رفته بودند. اما باید صادقانه قبول کرد که اگر حق آبه دائمی دریاچه از محل آب‌های پشت مخازن سدها تامین و سرازیر نشود آب‌های بارش‌های فصلی نهایتا بعد از چند ماه در اثر تابش حرارت خورشید بخار شده و بار دیگر شرایط خشکی دریاچه عیان خواهد شد. بنابراین باید به صورت جدی و واقع بینانه به این مساله نگریست و آن را معضلی برای محیط زیست منطقه دانست که نیازمند چاره جویی اساسی و رفع موانع احیای آن می‌باشد.

یک استاد دانشگاه تاکید کرده است که اگر حق آبه دریاچه به صورت واقعی و جدی تامین نشود، دریاچه اورمیه دوباره خشک می‌شود!

در این رابطه، عضو هیات علمی گروه آب و هواشناسی دانشگاه تبریز با اشاره به اینکه دریاچه اورمیه را به دریاچه فصلی تبدیل کرده ایم، گفته است: حجم آب دریاچه باید حداقل ۱۴ میلیارد مترمکعب را ببیند و نباید با استناد به ۲ میلیارد مترمکعب آب جشن تولد دریاچه را گرفت.

در فروردین ماه سال ۱۴۰۳ شاهد بهبودی حال دریاچه اورمیه بوده ایم که افزایش آب دریاچه مسافران زیادی را برای شادی و جشن از جای جای آذربایجان و کشور به خود جذب کرد و رسانه‌ها تصاویر بی‌نظیری را از این مهمانی به ثبت رسانند. اما آیا این شادی دائمی خواهد بود؟

«بهروز ساری صراف»، عضو هیات علمی گروه آب و هواشناسی دانشگاه تبریز، در گفتگو با خبرنگار رسانه مجازی آذرانجمن در این خصوص عنوان کرده است: حال دریاچه ارومیه از نظر برخی مسئولین و مدیریت سازمان‌ها درحال حاضر رو به بهبودیست و حال خوشی را تجربه می‌کند، اما از نظر هیدرولوژیک نمیتوان چنین سخنی زد و اصلا نمی‌شود با استناد بر بارش‌های اخیر و زمستان پشت سر گذاشته شده گفت که دریاچه درحال بهترشدن است زیرا که هنوز گرمای تابستانی و تبخیر شدید آب دریاچه را مشاهده نکرده ایم.

در فروردین ماه سال ۱۴۰۳ شاهد بهبودی حال دریاچه اورمیه بوده ایم که افزایش آب دریاچه مسافران زیادی را برای شادی و جشن از جای جای آذربایجان وکشور به خود جذب کرد و رسانه‌ها تصاویر بی‌نظیری را از این مهمانی به ثبت رسانند. اما آیا این شادی دائمی خواهد بود؟

صندوق پستی: AMNMHZ@gmail.com گردآوری و تنظیم: امین محمودزاده

وی با بیان اینکه خیلی زود است که بگوییم دریاچه احیاشده، گفت: دریاچه ارومیه یک دریاچه دائمی با حدود متوسط ۳۰ میلیارد مترمکعب آب بود که اگر تبخیری هم صورت می‌گرفت در مجموع ۲ الی ۳ میلیارد آب را کم می‌کرد که به حیات و عظمت دریاچه هیچ خللی وارد نمی‌آورد، ولی درحال حاضر براساس اظهار نظرات مدیران، حجم آب به ۲ میلیارد مترمکعب هم نرسیده و خیلی زود است که بگوییم خبرهای خوش از دریاچه رسیده!

وی تاکید کرد که دریاچه اورمیه را به دریاچه فصلی تبدیل کرده ایم، اضافه کرد: اینکه دریاچه ارومیه دریاچه‌ی دائمی بود و باید دریاچه ارومیه در تراز اکولوژیک خودش به ارتفاع ۶۰/۱۲۷۴ برسد و حجم آب دریاچه باید ۱۴ میلیارد مترمکعب را ببیند و نباید با استناد به ۲ میلیارد مترمکعب آب جشن تولد دریاچه را گرفت.

ساری صراف در خصوص حق آبه دریاچه ارومیه بیان کرد: تنها ۴۰ درصد حق آب دریاچه ارومیه داده‌شده و هنوز هم تصور میشود که با این درصد باید دست بوس مسئولان سازمان آب و وزارت نیرو باشیم؛ اما باید آگاه باشیم که حق آبه مورد نیاز برای احیای دریاچه ارومیه را هنوز نداده‌اند.

وی تشریح کرد: در فصل زمستان که گاها سدها سرریز میشوند، برای اینکه مشکلات نگهداری آب در سدها را نداشته باشیم یا اینکه‌شکستی بر روی سدها نخورد به اجبار آب را تخلیه می‌کنند و این برنامه نیست! چرا زمانی که دریاچه در فصل تابستان برای آب له له میزند رهاسازی صورت نمیگیرد و فصل زمستان این عمل اجرایی می‌شود؟ این وضعیت برای احیای دریاچه ارومیه قابل قبول نیست.

وی توضیح داد: احیای دریاچه زمانی صورت می‌گیرد که تغییرات فصول، تغییراتی در سطح دریاچه ایجاد نکند وسطح ارتفاعی و حجم آب دریاچه باید به حالت ثبات برسد و ما برای مشاهده حال خوب آن منتظر رسیدن فصل بهار و زمستان و بارش‌های آن نباشیم، دریاچه در حال حاضر به حجم ۱۴ میلیارد متر مکعب آب خود که خروجی اکوسیستم را نیز شاداب کند(یعنی همان تراز اکولوژیک)نرسیده است، بنابراین مطمئنا در ماه‌های پیش رو با مشکلاتی مواجه خواهیم شد.

وی در رابطه با حق نادیده گرفته‌شده‌ی دریاچه ارومیه نیز خاطرنشان می‌کند: حدود ۱۰ سال پیش استادی از دانشکده برق دانشگاه تبریز، طرحی پیشنهادی در خصوص کاهش تبخیر آب دریاچه ارائه کرد که با تایید یکی از نمایندگان مجلس به معاونت سازمان وزارت نیرو ارجاع گردید اما معاونت محترم از بصرفه نبودن طرح صحبت کرد و طرح منتفی شد، ۲ سال قبل، شبیه همان طرح در دریای ژاپن با بکارگیری طرح سلول‌های فتوولکاییک مورد استفاده قرار گرفت و دولت ژاپن ضمن کاهش تبخیر از آن برق نیز تولید نمود .

وی همچنین در این گفتگو با انتقاد از اقدام صورت گرفته دولت در خصوص انتقال آب از دریای خلیج فارس برای شیراز و اصفهان گفت: کشیدن آب از دریای خلیج فارس به شیراز و اصفهان در ارتفاع هزار و ۵۰۰ متری بصرفه است اما استفاده از روش‌های کاهش تبخیر در دریاچه ارومیه بصرفه نیست!؟ باید گفت که پتانسیل‌های زیادی در کشورمان برای کاهش تبخیر وجود دارد که باید برای اجرای آن‌ها اراده بخرج داد.

دریاچه‌ی ارومیه یا دریاچه چیچست (ویا با نام محلی درآذربایجان موسوم به اÇرمÇ گؤلÆیک دریاچه شور و بزرگ‌ترین دریاچه داخلی کشور است. این دریاچه میان دو استان آذربایجان غربی و آذربایجان شرقی قرار گرفته‌است.

بخش بزرگی از آب این دریاچه از ودخانه‌های زرینه‌رود، سیمینه‌رود، تلخه رود، گادر، باراندوز، شهرچای، نازلو و زولا تغذیه می‌شده‌است. مهم‌ترین جزایر این دریاچه عبارت اند از جزیره کبودان (قویون داغی)، اشک داغی، آرزو و اسپیر. مدیرکل مدیریت بحران آذربایجان غربی در سال ۱۴۰۱ گفت طی بیش از دو دهه گذشته، هرسال به‌طور متوسط ۴۰ سانتی‌متر از ارتفاع دریاچه ارومیه کاسته شده و اکنون ۹۵ درصد این دریاچه خشک شده‌است. اکنون با کاهش چشمگیر آب دریاچه ارومیه دیگر عامل تعادل بخشی آن به محیط زیست منطقه از بین رفته و بجای آن تهدید بالقوه با انواع بیماری‌های مسری شبیه آنچه که در آسیای میانه با خشک شدن دریاچه آرال بوقوع پیوسته در انتظار ساکنان این ناحیه است. البته طلیعه انواع بیماری‌های تنفسی بویژه سل در سال‌های اخیر در روستاهای دو کرانه غربی وشرقی دریاچه نیز مشاهده شده و برخاستن طوفان‌های شن نیز تهدیدی بالقوه برای مردمان این ناحیه می‌باشد.

نهایتا باید یادآور شد که سطح آب دریاچه در دهه‌های اخیر به‌طور چشمگیری کاهش پیدا کرده و تا سال ۱۴۰۱و ۱۴۰۲، ۹۵ درصد دریاچه خشک شده‌است. مساحت این دریاچه در سال ۱۳۷۷ در حدود شش هزار کیلومتر مربع بود که در ردیف بیست و پنجمین دریاچه بزرگ دنیا از نظر مساحت قرار می‌گرفت. دریاچه ارومیه در سال ۱۳۷۴ بیشترین حجم آب به میزان ۳۲ میلیارد متر مکعب آب داشته است. دریاچه‌ی ارومیه به عنوان بزرگ‌ترین دریاچه‌ی داخلی ایران، بزرگ‌ترین دریاچه‌ی آب شور در خاور میانه، و ششمین دریاچه‌ی بزرگ آب شور دنیا شناخته می‌شد.

بهر صورت امید است تا همچنانکه استان دانشگاه تبریز آرزو دارد، امیدواریم سازمان‌های مسئول در تامین حق آبه دریاچه ارومیه، شادی مردم را پایدار بخواهند و حق دریاچه ارومیه را در ماه‌های گرم تابستان نادیده نگیرند.

رئیس‌جمهور از اهداف سفرهای اخیر خود گفت

ادامه از صفحه اول

همچنین در مذاکرات صورت گرفته با مسئولان عالی دو ایالت پنجاب و سند نیز که همکاری‌های فرهنگی و اقتصادی زیادی با ایران دارند، توافق شد موانع گسترش همکاری‌ها رفع و کار با قوت دنبال شود.

رئیسی با اشاره به بخش دوم سفرش به سریلانکا، خاطرنشان کرد: اولین موضوع سفر به سریلانکا که ارتباطات خوبی با ما دارد، افتتاح طرح بزرگ و چند منظوره برق‌آبی در این کشور بود که از سوی شرکت ایرانی فرآب با تکنولوژی کاملا به‌روز و سطح بالا و پیچیده و کار علمی قابل توجه اجرا شده بود. بهره‌برداری از این سد خبر خوبی برای مردم سریلانکا بود و قرار شد نسبت به صدور خدمات فنی و مهندسی از ایران به سریلانکا کار با قوت دنبال شود.

رئیس جمهور با بیان اینکه جمهوری اسلامی‌ایران ظرفیت‌های خوبی در عرصه‌های مختلف از جمله صدور خدمات فنی ــ مهندسی دارد که می‌توانیم بر اساس آنها همکاری‌های خوبی با کشورهای همسو، همسایه و آسیایی داشته باشیم، گفت: موضوع دوم سفر به سریلانکا گسترش تجارت و همکاری اقتصادی با این کشور بود که تصمیمات خوبی درباره آنها اتخاذ شد.

رئیسی با اظهار امیدواری نسبت به اینکه ارتباط با کشورهای آسیایی به ویژه پاکستان و سریلانکا در حوزه همکاری‌های دوجانبه، منطقه‌ای و بین‌المللی بیش از پیش گسترش یابد، افزود: این سفر در مقطع فعلی می‌تواند گام مثبتی در جهت توسعه روابط سیاسی، فرهنگی، اقتصادی، تجاری، علمی و فناوری با همسایگان و کشورهای همسو و مستقل باشد.

رئیس جمهور همچنین در پاسخ به این سوال که با توجه به شرایط منطقه، تحولات اخیر و نیز مسئله غزه نَفس برگزاری این سفر چه دستاوردهایی داشت؟ گفت: این سفر از قبل برنامه‌ریزی شده بود، اما انجام آن در این مقطع نشان دهنده اقتدار، عزت و عزم جمهوری اسلامی‌برای توسعه روابط با همسایگان و کشورهای همسو و مستقل بود. منطقه و جهان این پیام را از این سفر دریافت کردند که جمهوری اسلامی‌ایران کشور قدرتمندی است که هم می‌تواند از جایگاه اقتدار و عزت سخن خود را با دشمنان بیان کند و هم ارتباط خود را با دوستان تداوم و تحکیم بخشد.

صدور محصولات کشاورزی مراغه به ۲۰ کشور جهان

سرپرست مدیریت جهاد کشاورزی مراغه گفت: پس از چندین سال برنامه‌ریزی و اهتمام برای رونق صادرات غیرنفتی این شهرستان، محصولات بخش کشاورزی سال زراعی جاری به مقصد بیش از ۲۰ کشور جهان از جمله کانادا، استرالیا، شیلی و روسیه صادر شد.

بگزارش صائب تبریز بنقل از ایرنا،«هادی خرسندی» افزود: بیشترین میزان صادرات محصولات کشاورزی از این شهرستان با چهار هزار و ۳۰۳ تن به کشمش و خرما اختصاص دارد.

وی همچنین به صادرات ۹ هزار و ۵۰۰ تن سیب مرغوب این شهرستان به کشورهای مختلف اشاره و بیان کرد: حجم تولید و کیفیت سیب شهرستان در سال جاری به دلیل سرمازدگی پایین‌تر از سال‌های قبل بود.

«خرسندی» ادامه داد: این میزان سیب به کشورهای پاکستان، عمارات، هندوستان و قزاقستان صادر شد اما بازار بسیار وسیع‌تری برای این محصول وجود دارد.

وی با بیان اینکه مراغه می‌تواند به عنوان پایانه صادرات محصولات کشاورزی منطقه نقش محوری ایفا کند، اضافه کرد: قسمت عمده محصولاتی که از این شهرستان صادر می‌شود، باغی و خشکبار است.

وی این را هم بیان کرد که علاوه بر محصولات تولیدی در مراغه، محصولات دیگری از جمله خرما در صنایع شهرستان فرآوری و پس از بسته‌بندی صادر می‌شود.

باغات سیب شهرستان در سال زراعی جاری پس از ۲ مرحله سرمای دیرس بهاره، دچار خسارت شد و حجم تولید این محصول با کاهش محسوس نسبت به سال قبل از آن به ۸۵ هزار تن رسید. متوسط عملکرد این باغات به هیچ وجه با سال‌های قبل قابل مقایسه نبود و حدود ۱۷ تن در هکتار برآورد شد اما بخشی از همین محصول نیز بر اساس آمارهای رسمی به کشورهای مختلف دنیا صادر شد.

گفتنی است مساحت کل باغات مراغه ۲۲ هزار هکتار است که ۱۵ هزار هکتار آن به محصول سیب اختصاص دارد و در اثر سرمای دیررس بهاره روزهای ۱۱ و ۱۲ فروردین سال گذشته، حدود ۶۵ درصد از این باغات به صورت کامل دچار سرمازدگی شد.

پنج هزار هکتار از باغاتی که در ۱۱ و ۱۲ فروردین سال گذشته دچار سرمازدگی نشده بود نیز طی روزهای پس از آن خسارت دید و به میزان حدود ۲۰ درصد دچار سرمازدگی شد.سال زراعی جاری از مهرماه سال گذشته و همزمان با برداشت سیب مراغه آغاز شد و تا اول پاییز امسال ادامه می‌یابد.

کدام کشورها هفته کاری چهار روزه دارند؟

در دنیای پر سرعت امروز، تعادل بین کار و زندگی یک چالش همیشگی است. هفته کاری ۴ روزه (۳۲ ساعت با حقوق کامل) و زمان تعطیلات فراوان، رفاه و بهره وری را بهبود می‌بخشد و بیماری‌های مرتبط با استرس را کاهش می‌دهد.

اکثر کشورهای جهان در هفته کاری پنج روزه کار می‌کنند. با این حال، ایده یک هفته کاری چهار روزه در بسیاری از کشورها و یا صنایع مورد توجه قرار گرفته است. از اواخر سال ۲۰۲۲، کشورهای زیادی در حال اجرای برنامه‌های آزمایشی برای بررسی احتمالات یک هفته کاری چهار روزه هستند و تعداد کمی از کشورها به طور رسمی گزینه‌های دائمی هفته کاری چهار روزه را معرفی کرده‌اند. داده‌های اولیه در مورد هفته‌های کاری چهار روزه در بسیاری از موارد امیدوارکننده است، زیرا کاهش طول متوسط هفته کاری به شهروندان کشورهای سخت‌کوش و به‌ویژه کشورهای پرکار کمک می‌کند تا تعادل کار وزندگی، سطح استرس و شادی کلی خود را بهبود بخشند.

بسیاری از برنامه‌های آزمایشی هفته کاری چهار روزه از مدل ۱۰۰-۸۰-۱۰۰ به عنوان هدف استفاده می‌کنند که ۱۰۰ درصد حقوق، ۸۰ درصد ساعت کار و ۱۰۰درصد بهره وری را شامل می‌شود. برخی از موارد از قانون ۴/۱۰پیروی می‌کنند که همچنان به ۴۰ ساعت کار در هفته نیاز دارد، اما آن را به جای پنج روز کاری هشت ساعته به چهار روز کاری ۱۰ ساعته تقسیم می‌کند.

انواع دیگر به جای ۳۲ ساعت به ۳۸ یا ۳۶ ساعت در هفته نیاز دارند. همچنین، در حالی که اکثر هفته‌های چهار روزه جمعه را به آخر هفته اضافه می‌کنند، برخی از تغییرات دوشنبه را به روز تعطیل اضافی تبدیل می‌کنند. حتی تعداد کمی از آنها از یک برنامه تقسیم شده استفاده می‌کنند که نیمی از کارگران را جمعه و نیمی دیگر را روز دوشنبه مرخصی می‌دهد.

علاوه بر آزمون‌های چهار روزه کاری هفته‌ای که توسط دولت‌ها حمایت می‌شود، بسیاری از شرکت‌ها یا شهرداری‌ها آزمایش‌هایی را برای خود انجام داده‌اند. بسیاری از این موارد با اجرای دائمی یک هفته کاری چهار روزه به پایان رسیده است. مسلماً شناخته‌شده‌ترین این آزمایش‌ها توسط مایکروسافت ژاپن انجام شد که در سال ۲۰۱۹ یک هفته کاری چهار روزه را آزمایش کرد و بهره‌وری آن ۳۹.۹ درصد افزایش یافت.

گفت‌وگوهای مربوط به چهار روز کاری هفته برای اولین‌بار با همه‌گیری کووید-۱۹ آغاز شد و کارگران و کارفرمایان در مورد اهمیت انعطاف‌پذیری و مزایا در محل کار تجدید نظر کردند. ایده این طرح ساده است، کارمندان چهار روز در هفته کار می‌کنند در حالی که با همان حجم کار، حقوق یکسانی دریافت می‌کنند و مزایای یکسانی دارند.

طرفداران هفته کاری چهار روزه که به عنوان آینده بهره وری کارمندان و تعادل بین کاروزندگی تحسین می‌شوند، بر این باورند که اجرای این طرح با رضابت کارکنان و افزایش بهره وری همراه است.

هفته کاری چهارروزه اقتصاد را پویا می‌کند؟

الکساندر دی کرو، نخست وزیر بلژیک گفت که امیدوار است این تغییر به انعطاف‌پذیری بیشتر بازار کار بلژیک کمک کند و تلفیق زندگی خانوادگی و شغلی را برای افراد آسان‌تر کند. وی همچنین افزود که مدل جدید باید اقتصاد پویاتری ایجاد کند. او گفت هدف این است که به مردم و شرکت‌ها آزادی بیشتری برای تنظیم زمان کارشان بدهیم.

بر اساس داده‌های یورواستات برای سه ماهه سوم سال ۲۰۲۱، تنها حدود ۷۱ نفر از هر ۱۰۰ بلژیکی در گروه سنی ۲۰ تا ۶۴ سال شغل دارند که کمتر از میانگین منطقه یورو در حدود ۷۳ سال و ۱۰ درصد کمتر از کشورهای همسایه مانند هلند و آلمان است.

چشم‌انداز هفته کاری چهار روزه برای همه جذاب نیست برخی از کارمندان تمام وقت اگر بخواهند ساعات کاری خود را فشرده کنند، واقعاً روزهای بسیار طولانی را کار خواهند کرد، و برخی دیگر، مانند کارگران شیفت، به سادگی گزینه این انعطاف را نخواهند داشت.

محققان دریافتند که با کاهش روزهای کاری، استرس و فرسودگی شغلی کاهش یافته و تعادل بین کار و زندگی بهبود یافته است. اما چگونه هر کشور یک هفته کاری چهار روزه را آزمایش یا اجرا می‌کند؟

ادامه دارد

http://www.opoosoft.com

صائب تبریز

Sa-eb e Tabriz

روزنامه کثیر الانتشار صائب تبریز
فرهنگی ،اجتماعی ،سیاسی،ورزشی و ادبی
صاحب امتیاز و مدیر مسئول :احمد محمود زاده
زیر نظر هیات تحریریه
سردبیر :امین محمودزاده
صفحه آرایی و امور فنی و هنری : صائب تبریز
لیتوگرافی : آذین چاپ : پرنیان
تبریز - خیابان حافظ - روبروی دبیرستان عفتیه پلاک ۶۲
تلفن: ۳۳۳۵۹۰۵۰-۰۴۱ تلفکس ۳۳۳۷۹۰۵۰-۰۴۱

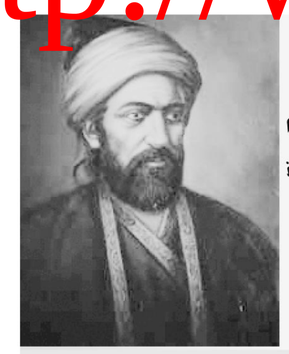

کوچه گرد آستین چون اشک حسرت نیستم
همچو مژگان بر در یک خانه پا افشرده‌ایم
صائب تبریز

اوقات شرعی تبریز:
اذان صبح: ۰۳/۵۷ طلوع آفتاب: ۰۵/۳۳
اذان ظهر: ۱۲/۲۲ اذان مغرب: ۱۹/۳۲

آدرس پست الکترونیکی(ایمیل): saebtabriz@ Gmail.com
آدرس اینترنتی: www.saebtabriznews.ir

شنبه ۸ اردیبهشت ۱۴۰۳ مطابق با ۱۸ شوال ۱۴۴۵ ۲۷ آوریل ۲۰۲۴ شماره ۴۷۸۴

راهکارهای رفع مشکلات کارگران در مجلس آینده

منتخب نور و محمودآباد در مجلس دوازدهم گفت: کمیسیون اجتماعی مجلس آینده می‌تواند با هماهنگی اصناف و اتحادیه‌های کارگری و نهادهای دیگر هم قانون کار را بازبینی کند و هم برای نظام پرداخت حقوق و دستمزدهای کارگری برنامه‌ریزی داشته باشد که در نهایت به نفع این قشر تمام شود و مشکلات آنان در این شرایط اقتصادی تا حد امکان کاهش یابد.

بگزارش صائب تبریز بنقل از ایسنا،عبدالوحید فیاضی با اشاره به تاکیدات رهبری انقلاب درباره حل مشکلات کارگران از سوی مسئولان، اظهار کرد: باتوجه به اینکه شعار سال جهش تولید با مشارکت مردم است، حمایت از کارگران که یکی از پایه‌های اساسی تولید محسوب می‌شوند، اهمیتی دوچندان پیدا می‌کند. جایگاه کارگران همواره در فرهنگ ما گرامی حفظ شده است اما باید متوجه شرایط اقتصادی فعلی باشیم و مشکلات معیشتی کسانی که نقش اصلی در فرایند تولید را برعهده دارند، رفع کنیم.

وی افزود: ناراضیتی‌های در حوزه کارگری که بیشتر ناشی از نظام حقوق و دستمزدها و وضعیت بیمه آنان است و اگر در این بخش تصمیم‌گیری‌هایی برای بهترشدن وضعیت پرداخت‌ها انجام شود، طبیعتاً به رونق جریان تولید و سرمایه‌گذاری که به رشد اقتصادی منجر خواهد شد، کمک کرده‌ایم. مجلس دوازدهم باید نگاهی ویژه به قانون کار و نیز نظام پرداخت دستمزد کارگران داشته باشد و کمیسیون اجتماعی در این زمینه می‌تواند نقشی مفید داشته باشد.

منتخب نور و محمودآباد در مجلس دوازدهم ادامه داد: کمیسیون اجتماعی مجلس آینده می‌تواند با هماهنگی اصناف و اتحادیه‌های کارگری و نهادهای دیگر هم قانون کار را بازبینی کند و اقدامات لازم را در این زمینه انجام دهد و هم برای نظام پرداخت حقوق و دستمزدهای کارگری برنامه‌ریزی داشته باشد که در نهایت به نفع این قشر نجیب و قانع تمام شود و مشکلات آنان در این شرایط اقتصادی تا حد امکان کاهش یابد.

فیاضی با تاکید بر لزوم برنامه‌ریزی برای حل مشکل بیمه کارگران، یادآور شد: در این حوزه بدهی دولت به سازمان تامین اجتماعی در طول بیش از ۱۲ سال گذشته شرایطی ایجاد کرده که کارگران ساختمانی یا رانندگان تاکسی با مشکلاتی در زمینه تامین بیمه مواجه شوند و بیمه آنان کم شود یا به حداقل برسد.

اگر یک کارگر از بیمه حداقلی هم برخوردار نباشد چطور می‌توانیم از حمایت از اقشار فرودست صحبت یا خود را حامی‌آنان معرفی کنیم؟ در این زمینه هم نیازمند اقداماتی عاجل و اثرگذار هستیم تا باتوجه به زوایای گوناگون بیمه تامین اجتماعی، وضعیتی بهتر از امروز برای آینده کارگران و دیگر اقشار مستضعف جامعه فراهم شود.

دادستان تبریز:

اموال توقیفی در حوزه مواد مخدر با سرعت تعیین تکلیف شود

دادستان عمومی و انقلاب اسلامی مرکز آذربایجان شرقی تسریع در رسیدگی به وضعیت اموال توقیفی در حوزه مواد مخدر ضروری دانست و گفت: خودروهای توقیفی مرتبط با پرونده‌های موادمخدر باید با تنظیم فرم مخصوص دبیرخانه، تحویل شورای مبارزه با مواد مخدر استان شود.

بابک محبوب علیلو در جلسه کمیته شناسایی اموال قاچاقچیان مواد مخدر، با تاکید بر اینکه باید رسیدگی به پرونده‌ها به نحوی باشد که بازدارندگی مجازات حفظ و پیشگیری از وقوع جرم حاصل شود، افزود: انتظار می‌رود با آسیب شناسی لازم، دقیق و رفع نقاط ضعف و تقویت نقاط قوت در امور مربوطه شاهد کاهش جرایم مرتبط با مواد مخدر در استان باشیم.

وبیر لزوم تشکیل کارگروه و کمیته آموزشی در راستای مهارت افزایی ماموران فعال در حوزه مبارزه با مواد مخدر تاکید کرد و گفت: از اولویت‌های این کمیته باید ایجاد رویه واحد برای رسیدگی به پرونده‌های مربوط به موادمخدر باشد.

وی ادامه داد: در این صورت هم در کوتاه‌ترین زمان ممکن به این پرونده‌ها رسیدگی می‌شود و هم به موضوعات مرتبط با مواد مخدر مانند اموال و عواید حاصل از جرایم موادمخدر که به نوعی ارتباط با جرایمی مثل پولشویی دارد، به صورت ویژه توجه و تمرکز خواهد شد.

محبوب علیلو اهمیت تنظیم گزارشات مستند و مستدل با ذکر جزییات و تشریح دقیق موضوع در حوزه مواد مخدر را یادآور شد و اظهار کرد: قضات بر اساس ادله اثبات جرم باید رسیدگی کنند و اگر شواهد با دقت و حساسیت لازم جمع آوری و به قاضی ارایه شود، می‌تواند بر مبنای شواهد و قرائن دلایل موجود و در موارد قانونی براساس علم خود، رای قاطع صادر کند.

دادستان عمومی‌و انقلاب اسلامی‌شهرستان تبریز اظهار کرد: در راستای جلوگیری از اطاله دادرسی و صدور آرای دقیق و متقن، تشکیل دوره آموزشی برای تقویت بنیه علمی و عملی ماموران در سطح استانی نه بصورت تئوری صرف بلکه در قالب کارگاه بسیار ضروری است.

کشف ۲ محموله قاچاق و فاقد مجوز در هشترود

نوشیدنی های قاچاق به مقصد نرسید

فرمانده انتظامی‌هشترود از کشف بیش از ۲ هزار قوطی انواع نوشیدنی انرژی‌زا قاچاق در این شهرستان خبر داد.

سرهنگ کلام الله ابراهیمی، پدیده قاچاق و هرگونه فعالیت اقتصادی غیرقانونی را موجب اخلال در نظام اقتصادی کشور عنوان کرد و گفت: فعالیت‌های اقتصادی غیرقانونی باعث اخلال در عرضه تولیدات داخلی و نابسامانی در بازار می‌شود.

وی در ادامه با بیان اینکه ماموران پلیس آگاهی، یگان امداد و کلانتری ۱۱ حین گشت‌زنی در محورهای مواصلاتی و سطح شهر به حرکات راننده یک دستگاه خودرو روا و یک دستگاه وانت مشکوک شده و برای بررسی آنها را متوقف کردند، افزود: در بازرسی از این خودروها، ۲ هزار و ۹۷ قوطی انواع نوشیدنی انرژی‌زا قاچاق کشف شد.

فرمانده انتظامی‌شهرستان هشترود از توقیف خودروهای مورد نظر و معرفی رانندگان برای سیر مراحل قانونی به مرجع قضایی خبر داد و بیان کرد: کارشناسان ارزش تقریبی این کشفیات را ۹۰۰ میلیون ریال برآورد کرده‌اند.

وی در پایان با اشاره به اینکه استفاده از مواد غذایی خارجی قاچاق به دلیل عدم احراز فاکتورهای سلامت برای مصرف کننده آسیب‌زا است، از شهروندان خواست در صورت برخورد با موارد مشابه یا شناسایی عاملان عرضه کالاهای قاچاق، مراتب را به مرکز فوریت‌های پلیسی ۱۱۰ اطلاع دهند.

کشف تخم مرغ‌های فاقد مجوز در هشترود

فرمانده انتظامی‌هشترود از توقیف بیش از ۷ تن تخم مرغ فاقد مجوز خبر داد.

سرهنگ کلام الله ابراهیمی با اعلام این خبر گفت: به منظور ارتقاء امنیت اجتماعی و اقتصادی و جلوگیری از ورود و خروج کالای فاقد مجوز و قاچاق، ماموران پلیس آگاهی و یگان امداد شهرستان هشترود در محورهای مواصلاتی حین کنترل خودروهای عبوری به یک دستگاه کامیون به ظن حمل کالای قاچاق مشکوک شدند.

وی افزود: پس از دستور ایست پلیس و توقف خودرو، در بررسی بار آن مشخص شد حامل ۷۰۰ کارتن تخم مرغ فاقد مجوز بهداشتی و سایر مدارک قانونی است.

فرمانده انتظامی‌هشترود اضافه کرد: کامیون حامل ۷ تن و ۹۴۵ کیلوگرم تخم مرغ به ارزش ۴ میلیارد ریال بود که پس از تشکیل پرونده برای سیر مراحل قانونی همراه راننده به مراجع قضایی معرفی شد.

به گزارش پایگاه اطلاع رسانی پلیس، وی تصریح کرد: پلیس با کسانی که بهداشت و سلامت عمومی‌جامعه را با رفتارهای نادرست به منظور کسب منفعت شخصی به مخاطره بیندازند، برخورد محکم و قانونی خواهد کرد.

ششمین دوره مجلس خبرگان اول خرداد آغاز به کار می‌کند

رئیس هیات مرکزی نظارت بر انتخابات گفت: مراسم افتتاحیه ششمین دوره مجلس خبرگان رهبری اول خرداد در ساختمان قدیم مجلس شورای اسلامی برگزار خواهد شد.

آیت‌الله سیدمحمدرضا مدرسی‌یزدی عضو فقهای شورای نگهبان و رئیس هیات مرکزی نظارت بر انتخابات مجلس خبرگان رهبری و انتخابات مجلس شورای اسلامی‌اظهار داشت: براساس قانون انتخابات مجلس خبرگان رهبری، هیئت مرکزی نظارت بر انتخابات، پس از صادر شدن اعتبارنامه دو سوم منتخبان این انتخابات، از منتخبان برای شرکت در مراسم افتتاحیه این مجلس دعوت می‌کند.

وی افزود: مراسم افتتاحیه در روز سه‌شنبه اول خرداد ۱۴۰۳ در ساختمان قدیم مجلس شورای اسلامی‌برگزار خواهد شد.

رئیس هیات مرکزی نظارت بر انتخابات این نکته را هم یادآور شد که قانون اساسی، تدوین قوانین مربوط به این مجلس را برعهده اعضای خبرگان رهبری گذاشته و شورای نگهبان نیز مسئول نظارت بر انتخابات این مجلس است.وی در ادامه اعلام کرد: در مراسم افتتاحیه ششمین دوره مجلس خبرگان رهبری، پس از قرائت قرآن و پخش سرود جمهوری اسلامی‌ایران، پیام رهبر معظم انقلاب اسلامی‌قرائت خواهد شد.

آیت‌الله مدرسی‌یزدی اضافه کرد: سپس هیئت رئیسه سنی تشکیل می‌شود که شامل رئیس، نایب رئیس و ۲ منشی است و پس از آن هیئت رئیسه دائم با انتخاب اعضا شکل می‌گیرد. هیئت رئیسه دائم نیز شامل ۷ نفر است که عبارتند از رئیس، ۲ نایب رئیس، ۲ منشی و ۲ کارپرداز.

گفتنی است؛ انتخابات ششمین دوره مجلس خبرگان رهبری روز جمعه ۱۱ اسفند ۱۴۰۲ همزمان با انتخابات دوازدهمین دوره مجلس شورای اسلامی‌در سراسر کشور برگزار شد.

با گمانه زنی ها درباره حکم بازداشت سران صهیونیستی

برگزاری نشست اضطراری در تل‌آویو

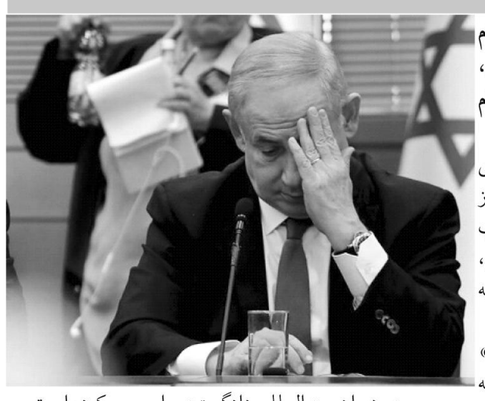

سران تل آویو با برگزاری جلسه‌ای ویژه موضوع اقدام احتمالی دیوان لاهه درباره قرار دستگیری نتانیاهو، گالانت و هالیوی تا پایان ماه جاری میلادی به اتهام جنایت جنگی را بررسی کردند.

همزمان با افزایش گمانه‌زنی‌ها از اقدام دیوان دادگستری بین‌المللی در صدور حکمی درباره بازداشت شماری از مقام‌های ارشد رژیم صهیونیستی به اتهام ارتکاب جنایت جنگی در غزه تا پایان ماه جاری میلادی، شورای امنیت داخلی رژیم اسرائیل روز چهارشنبه نشستی اضطراری برگزار کرد.

پایگاه خبری روسیا الیوم گزارش داد که کانال «۱۲» عبری فاش ساخت که تل آویو به اطلاعاتی دست یافته است که نشان می‌دهد که دیوان لاهه ممکن است تا قبل از پایان ماه جاری میلادی به صدور قرار دستگیری بازداشت مقامات ارشد این رژیم شامل نتانیاهو به همراه یوآو گالانت، وزیر جنگ و هرتزی هالیوی، رئیس ستاد مشترک ارتش اقدام کند.در همین ارتباط، کانال «۱۳» عبری گزارش داد که شورای امنیت داخلی این رژیم سناریوهای مربوط به قرار بازداشت بین المللی سران سیاسی و نظامی‌این رژیم را مخفیانه بررسی کرده است.

این کانال عبری اعلام کرد که سناریوهای صدور قرار بازداشت بین المللی در مورد نتانیاهو به همراه یوآو گالانت وزیر جنگ و هرتزی هالیوی رئیس ستاد مشترک اسرائیل از سوی دیوان بین المللی دادگستری را بررسی کرده است.

پنجشنبه هفته گذشته بود که شبکه ۱۲ رژیم صهیونیستی فاش کرد که بنیامین نتانیاهو نخست وزیر تل آویو خواستار میانجی‌گری وزیران امور خارجه انگلیس و آلمان برای جلوگیری از صدور قرار بازداشت دیوان بین‌المللی دادگستری علیه خود و دیگر مقامات این رژیم شد.

رسانه‌های صهیونیستی ساعاتی پیش از انتشار خبر توسل نتانیاهو به متحدان غربی‌اش گزارش داده بودند که اسرائیل نگران است دیوان بین‌المللی دادگستری (دادگاه لاهه) ممکن است در پایان ماه آتی میلادی برای مقام‌های امنیتی و سیاسی ارشد این رژیم قرار بازداشت صادر کند.

صائب تبریز

فرم اشتراک (آبونمان)

اینجانب..... شغل..... میزان تحصیلات.....
به نشانی: .....
دارای کد پستی.....
درخواست اشتراک ۳ ماهه / ۶ ماهه و یک ساله روزنامه صائب تبریز را دارم.
تلفن تماس ثابت .....و همراه .....

متقاضیان محترم می‌توانند با تکمیل فرم اشتراک و پرداخت هزینه مربوطه به حساب سیبا ۰۱۰۵۶۷۴۹۶۸۰۰۳ بانک ملی و تحویل اصل فیش بانکی به دفتر نشریه اقدام به برقراری مستمر روزنامه از طریق پست نمایند .

محل اشتراک	سه ماهه	۶ ماهه	یک ساله
تبریز (با احتساب هزینه پست)	۱۲۰۰/۰۰۰ ریال	۲/۲۵۰/۰۰۰ ریال	۴/۰۰۰/۰۰۰ ریال
شهرستان (با احتساب هزینه پست)	۱/۴۵۰/۰۰۰ریال	۲/۵۰۰/۰۰۰ریال	۴/۵۰۰/۰۰۰ ریال

سیاست ایران و جهان

امیر سرلشکر موسوی:

پاسخ هر تجاوزی را کوبنده‌تر از قبل خواهیم داد

امیر سرلشکر موسوی با حضور در مرکز فرماندهی و واپایش عملیات ارتش، از آحاد رزمندگان نقش آفرین، به‌ویژه رزمندگان پدافند هوایی و نیروی هوایی، خانواده‌های رزمندگان و فرماندهان، قدردانی کرد.

امیر سرلشکر سید عبدالرحیم موسوی فرمانده کل ارتش جمهوری اسلامی‌ایران، با حضور در مرکز فرماندهی و واپایش عملیات ارتش، وعده صادق را جلوه زیبایی از وحدت و هم افزایی ارتش و سپاه و وزارت دفاع عنوان کرد.

فرمانده کل ارتش افزود: این عملیات که با محوریت نیروی هوافضای سپاه، هم افزایی ارتش و وزارت دفاع و هدایت ستاد کل نیروهای مسلح با موفقیت انجام شد، کام همه دوستان انقلاب اسلامی‌را شیرین و دشمنان را از قدرت بازدارندگی ایران شگفت‌زده کرد.

امیر سرلشکر موسوی با شکرگزاری به درگاه احدیت و تبریک این موفقیت و ظهور قدرت اراده ملت ایران به محضر فرماندهی معظم کل قوا، از ستادکل نیروهای مسلح که با تدبیر شایسته و هم‌افزا و راهبری دقیق عملیات، اراده و همت رزمندگان اسلام را هم جهت و معطوف به هدف، به فرجامی غرور آفرین، رهنمون ساخت، قدردانی کرد.

فرمانده کل ارتش خاطرنشان کرد: به دلاورمردان سپاه پاسداران خداقوت و دست مریزاد عرض می‌کنم و از آحاد همرزمان عزیز نقش آفرین، به‌ویژه رزمندگان پدافند و نیروی هوایی و خانواده محترم فرماندهان و رزمندگان که همواره با تحمل سختی‌ها، توفیقات نیروهای مسلح را میسر ساخته‌اند، صمیمانه قدردانی می کنم.

وی بر ضرورت تداوم هوشیاری و آمادگی مرکز فرماندهی و واپایش عملیات ارتش برای اقدام، تاکید و خاطرنشان کرد: جمهوری اسلامی‌ایران به دنبال گسترش جنگ نیست لیکن در جنگ اراده‌ها، پاسخ هر تجاوزی راکوبنده‌تر از قبل خواهد داد.

امیر سرلشکر موسوی، همچنین از خداوند بزرگ برای ملت سربلند ایران، عزت روز افزون و برای محور مقاومت به‌ویژه مردم مظلوم فلسطین و غزه قهرمان، پیروزی نهایی و برای رژیم کودک‌کش صهیونیستی تسریع در زوال مختوم را مسئلت کرد.

رئیس‌جمهور مصر به ترکیه سفر می‌کند

با ارتقای سطح روابط قاهره و آنکارا، سفیر ترکیه در قاهره اعلام کرد که رئیس‌جمهور مصر در هفته‌های آینده به ترکیه سفر خواهد کرد.

سفیر ترکیه در مصر با برپایی مراسمی در سفارتخانه این کشور در قاهره از سفر عبدالفتاح السیسی به ترکیه در آینده نزدیک خبر داد.

آژانس خبری آناتولی اعلام کرد که «صالح موتلو شأن» سفیر ترکیه در قاهره در جریان مراسمی به مناسبت روز ملی این کشور اعلام کرد که عبدالفتاح السیسی در آینده نزدیک در یک سفر رسمی به ترکیه سفر خواهد کرد.

پیش از این نیز، هاکان فیدان، وزیر امور خارجه ترکیه هفته گذشته در نشست خبری مشترک با سامح شکری، وزیر امور خارجه مصر در استانبول از افزایش سطح مناسبات فیمابین خبر داده بود.

همچنین فیدان در این نشست خبری مشترک با همتای مصری خود خاطرنشان کرده بود که سفر عبدالفتاح السیسی، رئیس جمهور مصر به ترکیه به مناسبت نشست شورای عالی همکاری راهبردی در دستور کار قرار دارد.

گفتنی است که السیسی و اردوغان پس از سال‌ها تیرگی روابط مصر و ترکیه، در جریان برگزاری جام جهانی فوتبال به میزبانی قطر، در دوحه و با تلاش «تمیم بن حمد آل ثانی» امیر قطر دیدار کوتاهی داشتند. رئیس‌جمهور مصر پس از پیروزی اردوغان در انتخابات ریاست جمهوری ترکیه به او تبریک گفته بود.